# Ningún Derecho Para Actuar a Espaldas del Campesino

Información Cols. 2 y 3

EN NAYARIT
DHL
MENSAJERIA MUNDIAL
TEL. 30038 - 38045
ALLENDE Y ZACATECAS
TEPIC, NAY.

$1000 PESOS M.N.
Meridiano De Nayarit
Tepic, Nayarit, Sábado 31 de Marzo 1990. Año XLVI Epoca II No. 1,154

XEROX
SOLICITE DEMOSTRACION
TELS. 2-16-86 Y 2-46-04
FAX XEROX

# Impresionante Cierre de Campaña de Rivas Curiel

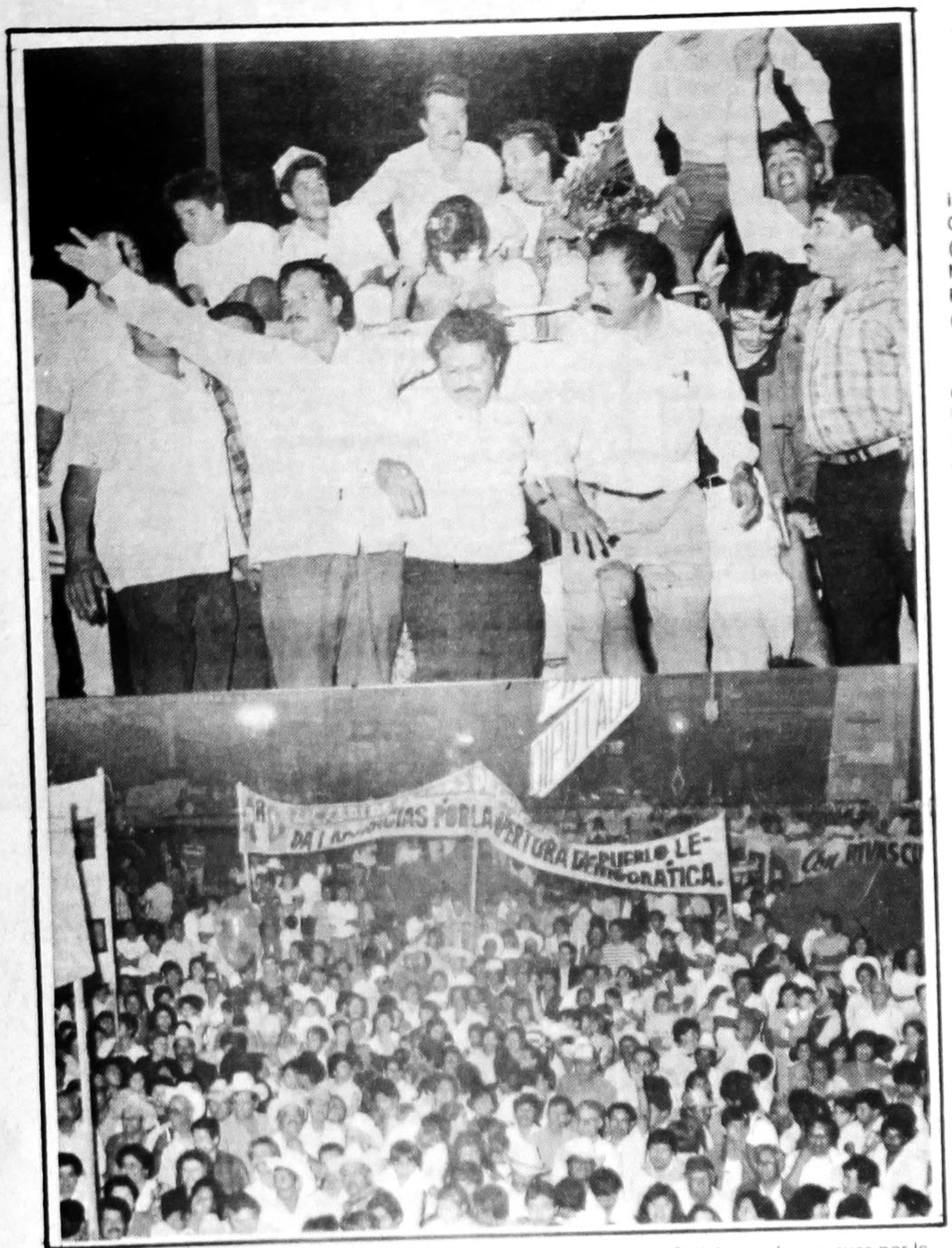

Profundamente motivados los seguidores del Ing. Alejandro Rivas Curiel, marcharon ayer por la Avenida México, para concentrarse en la Plaza de los Constituyentes, dandole así una contundente fuerza para llegar a la Presidencia Municipal de Tepic. (Fotos MERIDIANO)

## ✦Miles lo Respaldaron Ayer por la Tarde

POR GUILLERMO AGUIRRE

Frente a una muchedumbre impresionante, Alejandro Rivas Curiel cerró su campaña como (pre) candidato a la Presidencia Municipal de Tepic por el Partido Revolucionario Institucional (PRI).

La tarde de ayer, en el jardín de Los Constituyentes, frente a Palacio de Gobierno, se congregaron miles de seguidores del aspirante a suceder a Remigio Rosales Vega, en la alcaldía tepicense.

Antes de congregarse, la multitud difícil de cuantificar, llenó muchas cuadras de la avenida México en una manifestación tan singular y poco vista que era formada por la variada representación social del municipio de Tepic.

De esta forma se notó la amplia ventaja que Rivas Curiel tiene frente a sus adversarios que, también participan en la consulta interna a la base militrante del PRI, la cual alcanzó ya un éxito total que mucho engrandece al Tricolor, a Luis Donaldo Colosio, presidente nacional de ese partido, y, por supuesto al imparcial Celso Delgado Ramírez, gobernador de Nayarit, como lo reconoció Alejandro Rivas Curiel.

## Y sigue la desbandada..Ahora los cañeros,mañana ¿quién sigue?

México, D.F.- Mientras que la Confederación Nacional Campesina con una actitud incrédula, prepotente y marginadora, le niega posibilidades de organización y solidaridad a más de 25 mil cañeros, éstos para demostrar su unidad y repudio a la corrupción y explotación deciden organizarse en forma independiente y abandonar las filas de dicha central campesina.

Fernando Palacios, quien encabeza a los campesinos cañeros informó que éstos están fastidiados de las extorsiones y represiones que sufren a manos de los cenecistas cuando no aceptan las "cooperaciones voluntarias".

Palacios, destacó que no obstante a las declaraciones de Isidro Pulido, dirigente de la Unión Nacional de Productores de Caña de Azúcar, en el sentido de que no existe deserción de cañeros en la CNC, los campesinos no volverán a dicha central, pues cansados de que nunca les resuelven sus problemas inmediatos, optaron por organizarse en forma independiente.

Más de mil cañeros representan un 20 por ciento de los agremiados a la UNPCA señaló Fernando Palacios, quien añadió que los líderes de la CNC sólo se han dedicado al manipuleo de las masas campesinas "para llevar agua a su molino y lograr puestos de elección popular y poder enriquecerse a costa de la miseria de los campesinos". (NOTIPRESS).

## Rubia Francesa Mandó Hacer "Carnitas" a su Marido

México, D.F.- Bastante caro le salió a una tal Miriam, ciudadana residente de París, Francia, mandar asesinar a su marido de 34 años de edad que en vida se llamaba Pierre y por estar enfermo de Esclerosis, según la dama no servía para nada, más que para ponerle los cuernos con su amante que ni tardo ni perezosos le ayudó a conseguir a un buen destazador quien resultó ser un portugués que por hacer el "trabajito" cobró la nada despreciable suma de 15 mil francos (unos 2,600 dólares).

La tal Miriam, quiso hacer parecer el crimen como un secuestro, pero no le resultó pues acabó confesando ya que el tronco de su ex-marido fue descubierto el pasado domingo en un arroyo de carges-lesgonesse, al norte de la hermosa ciudad luz.

Total que la viuda perdió 2,600 dólares, el marido y el amante, ambos detenidos. (NOTIPRESS)

## Islas Marías

POR PEDRO LOPEZ DIAZ

Durante el tiempo que el general Rafael Pedrajo fue director del penal del Pacífico, Islas Marías, se dio el empeño de mejorar las condiciones vividas por los sentenciados, en habitación, escuelas, trabajo. El progreso

PASE A LA PAG. 3

## ✦Los Funcionarios Obligados a Resolver los Problemas Agrarios

Todas las acciones que lleva a cabo la Secretaría de la Reforma Agraria tienen que llevar el aval de los campesinos para que éstas sean transparentes, y en un marco de honestidad, eficiencia y solidaridad, dijo hoy el secretario de Reforma Agraria, Víctor Cervera Pacheco, quien acompañado por el gobernador Celso Delgado, realizó una gira de trabajo por esta entidad.

Afirmó también que ningún funcionario tiene derecho ni facultades para actuar a espaldas del campesino, la actuación de cada funcionario debe ser completamente transparente.

"Los servidores públicos estamos obligados, no solamente a escuchar los planteamientos y los problemas de los hombres del campo, sino que tenemos la obligación de resolverlos", subrayó.

Este, entre otros, es uno de los propósitos fundamentales del Programa Nacional de Solidaridad que encabeza el Presidente Carlos Salinas de Gortari, quien nos ha instruido para establecer una amplia concertación con los hombres que hacen posible la producción agropecuaria del país.

Por su parte, el gobernador Celso Delgado, manifestó que la presencia del secretario de la Reforma Agraria obedece al compromiso que el presidente de la República contrajo en su reciente visita a Nayarit. La visita del titular de la Reforma Agraria, reiteró, cumple en los hechos el cambio y la transformación de modernidad que ha implantado el Jefe del Ejecutivo Nacional.

En una reunión con campesinos de los municipios de Tecuala, Santiago Ixcuintla, Jesús María, La Yesca y Tepic, el funcionario federal expresó que "aquel servidor público que no se sienta capaz de actuar dentro de los lineamientos políticos que nos ha señalado el Primer Mandatario, deberá tener el rasgo de honestidad para retirarse del cargo que ostenta y dejar el campo libre a quienes realmente tengan vocación de servicio.

PASE A LA PAG. 3

## PULSO

Elías Maldonado

Ney M. González se quedó corto en su aspiración política. En vez de haber buscado la diputación local debió lanzarse como candidato a Presidente Municipal de Tepic. El tercer Distrito es conquistable.

Pero en fin.

Ayer fue el despliegue impresionante de un cierre de campaña del (pre) candidato a la Alcaldía tepicense por el PRI de un Alejandro Rivas Curiel realmente fuerte. La marcha multitudinaria avalaba el esfuerzo realizado en días anteriores por ejidos, comunidades, colonias y centro de la capital nayarita por el voto del priista el próximo **primero** de abril.

Todos son muy buenos chicos, pero, solo hay una **silla** y es de quien caminó mejor hacia ella. **Ney M. González** prefiere acrecentar su popularidad para llegar a la Alcaldía con mayor experiencia que le dará su paso por el **Congreso local**, y, como es muy joven **el tigrito** quien sabe hasta dónde pueda llegar, pues su pasión es la política.

**¡Salud!**

## Médicos Nayaritas Apoyaron las Jornadas Médicas del DIF

Luego de concluir la Primer Jornada de Audiología de Cirugía General organizada por el DIF Estatal y Misones Médicas en Grupo, se dio a conocer que se realizaron 263 cirugías en medicina especializada en ginecología, medicina interna y ortopedia.

A partir del pasado 18 y hasta el 30 de este maes, siete quirófanos fueron implementados en las instalaciones de Cruz Roja delegación Tepic, para atender a la ciudadanía que desde todos los municipios del Estado, acudieron a solicitar los servicios gratuitos de los especialistas.

De esta manera fue posible la realización de mil 108 consultas divididas en 158 consultas gene-

PASE A LA PAG. 3

## Perspectiva Universitaria.

POR JUAN JOSE MENDOZA

*PROYECTO DE REFORMA ACADEMICA Y ADMINISTRATIVA PARA ECONOMIA
*PIONEROS DEL CONGRESO UNIVERSITARIO

II PARTE

Decía en mi comentario de ayer, que la propuesta de Reforma Académica y Administrativa que ha elaborado el Lic. Francisco J. Castellón Fonseca supera y con mucho, el pliego de demandas académico-administrativas plantedo por los alumnos que se apoderaron del espacio administrativo de la escuela de

PASE A LA PAG. 2 SECC. D

## Confusión por la miscelánea fiscal

POR PATRICIA RAMIREZ

Comerciantes en pequeño vecinos de San Juan de Abajo, municipio de Bahía de Banderas, solicitaron al Congreso del Estado orientación en torno a sus obligaciones fiscales toda vez que las reformas a la Miscelánea Fiscal han generado confusión entre los contribuyentes.

La fracción parlamentaria del Partido de la Revolución Democrática, representada por el legislador Fernando González Montes, abanderó la demanda

PASE A LA PAG. 2

## Roban Niños Para Después Regresarlos Mutilados

MEXICO, D.F.- Un grupo de traficantes de niños están haciendo de la suyas con los hijos de campesinos de los estados de Oaxaca y Chiapas. Estos son trasladados al sur de Estados Unidos y España teniendo como finalidad despojarlos de algunos órganos y venderlos clandestinamente.

Rosa María Armendariz secretaria de educación de la Confederación Nacional Campesina, denunció lo anterior e informó que tanto el secuestro de niños como de niñas se agudiza cada año principalmente en estas zonas debido a la ignorancia de los padres de las víctimas que no saben a donde acudir para denunciar los plagios y abusos contra sus hijos.

PASE A LA PAG. 2

# CRECEN LAS AGROINDUSTRIAS DEL CAMARON EN NAYARIT

POR LORENA HERNANDEZ

Luego de varias décadas de que la camaronicultura no se desarrollara en Nayarit, se ha retomado esta actividad y atualmente se encuentran en construcción cuatro granjas camaroneras, además de haberse concretizado varias pequeñas unidades ejidales para el cultivo del crustáceo.

Dijo Francisco Javier Peña Robles, delegado estatal de la Secretaría de Pesca, quien agregó que existen dos proyectos fundamentales en esta área: en Rosamorada se construye una cooperativa ejidal acuícola con financiamiento de Banrural y en San Blas se construye una granja de 50 hectáreas.

Asimismo se pondrán en operación parcial dos granjas propiedad de la cooperativa única de pescadores "Adolfo López Mateos".

Actualmente el grupo empresarial realiza estudios en las costas de la entidad, para crear un desarrollo de cultivo de camarón con una extensión inicial de 500 hectáreas, expresó.


EN TEPIC... BUFALO

PUEBLA VERACRUZ CULIACAN TAMPICO TIJUANA GUADALAJARA POZA RICA HAMBURGUESAS COLIMA DURANGO LERDO TORREON JALAPA

Orgullosamente mexicanos! INVITA

- HAMBURGUESAS GIGANTES AL CARBON
- PIZZAS
- PAPAS A LA FRANCESA

AV. INSURGENTES No. 280 Pte.

A ½ CUADRA DE LA ALAMEDA.



SANTA CLARA

Haga tres pedidos: Uno de negocios y 2 imposibles, rece durante 9 días 9 Aves Marías mismo que sin tener fé será atendido. Rece con una vela encendida y déjela consumirse. Publíquelo al noveno día.

GMR



RICOCINA

Cocina Económica, les ofrece desde ahora ricos platillos, sopas, guisados y postres.

Visítenos o llamenos.

Pedidos al Tel. 2-67-35 Allende 134 Ote. entre Ures y San Luis.


# La UAN Programa la Función Noventa de los «Faifes»

El grupo teatral "Zero", de la Universidad Autónoma de Nayarit, prepara la función número noventa de la obra "Los Faifes", de Mario Coz. Dicha presentación está programada para el 25 de abril en el teatro del Seguro Social, a las siete de la noche, según lo dio a conocer el director del grupo, Luis Méndez.

Serán 90 presentaciones "comprobadas", recalcó el director, y anunció que esperan llegar a las cien, y develar la placa respectiva, el día tres de junio, fecha en que se cumplen siete años de estar escenificando la obra esporádicamente, pero, a la vez, logrando con esfuerzo y trabajo cada una de las funciones, en lugares como Culiacán, Mazatlán, Colima, Zacatecas y, por supuesto, Nayarit. "Han sido siete años de bastante esfuerzo. Por la obra han pasado infinidad de actores. Hemos tenido muchísimos comentarios. Y no es cierto que el lenguaje áspero y realista de la obra disguste al público. Al contrario, el espectador se identifica con dicho lenguaje. Creo que si empleamos otra forma se sentiría defraudado", señaló Luis Méndez.

## Confusión

de artesanos, productores y comerciantes costeños y en la sesión ordinaria de la Cámara de Diputados de ayer, se pidió la participación de autoridades y funcionarios de Hacienda, para que realicen conferencias sobre las reformas fiscales.

González Montes dijo que tales conferencias serían impartidas a todos los ciudadanos interesados en conocer más sobre sus obligaciones y derechos con el fisco, además de comerciantes y contribuyentes menores.

## Roban

Ante esta situación solicitó la intervención de la Procuraduría General de la República, para que se haga una investigación a fondo sobre el robo de estas criaturas, de quienes resaltó que en algunos casos son regresados a su lugar de origen pero después de haber sido intervenidos quirúrgicamente para extraerles órganos que son utilizados en trasplantes.

(NOTIPRESS)


GRAN VENTA PRIMAVERANO EN ZAPATERIAS LARIOS, EL MAGO Y CALZATURE 2000

Es la ocasión para adquirir el calzado ideal para Primavera, Verano y Vacaciones a precios sensacionales.

ALPARGATAS 7,900 Para dama tallas 22 al 26, varios colores.

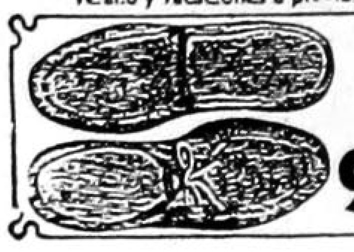

ZAPATO CASUAL Varios colores en tallas 23 al 29 para caballero. 9,900

Surta de buen calzado a toda la familia con los precios de regalo en la Venta PRIMAVERANO de sus ZAPATERIAS

LARIOS

EL MAGO

CALZATURE 2000



Pañal desechable

Delsey

NUEVAS CINTAS REPEGABLES.
EXCLUSIVA CUBIERTA KIM-SE
LINEA DE PEGADO VERTICAL.
MAYOREO Y MENUDEO.

EL TRENECITO

LOCAL J-6 CENTRO COMERCIAL PLAZA FIESTA
JUNTO A LA COMERCIAL MEXICANA
TEL. 3 38 94



CINEMAS INSURGENTES

SALA 1

"MI NUEVA CHICA"
Con: Michael Cainey y Sally Field
Una comedia llena de romance y colores.
HORARIOS: 4:10, 6:00, 7:50 Y 9:40
DOMINGO DESDE LAS 2:15

SALA 2

"CAZA A LA MUERTE"
Una emocionante Película de acción.
HORARIOS: 4:10, 6:00, 7:50 Y 9:40
DOMINGO DESDE LAS 2:15



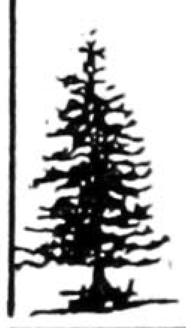

MADUROC S. de R.L. de C.V.

MADERAS DE TODAS CLASES.

MADERERIA
ZACATECAS 430 NTE.
TEL.: 208-84

ASERRADERO
DOM. CONOCIDO
EL AHUACATE

TEPIC, NAY.

SERVICIO A DOMICILIO


Secretaría de Finanzas
Gobierno del Estado de Nayarit

Administración Fiscal Federal de Tepic
S. H. C. P.

# A Quienes Fueron Contribuyentes Menores en -1989

- Las personas físicas con actividades empresariales que con motivo de la reforma fiscal dejan de ser considerados contribuyentes menores pagarán sus impuestos al valor agregado (IVA); sobre la renta (ISR) y al activo (IA) conforme a lo siguiente:

### Impuesto al Valor Agregado

En este impuesto deberán efectuar pagos provisionales mensuales, presentar declaración anual y llevar un cuaderno de entradas y salidas, en donde anotarán las ventas y compras, el cual durante 1990 no requerirá ser autorizado.

1.- Pagos provisionales

El primer pago provisional de 1990, comprenderá los meses de enero, febrero y marzo, debiéndose efectuar a más tardar el día 17 de abril, los correspondientes a los meses siguientes, se realizarán en forma mensual a más tardar el día 17 del mes siguiente al que corresponda el pago.

2.- El acreditamiento del impuesto trasladado al contribuyente en los meses de enero y febrero, se podrá llevar a cabo aún cuando en los comprobantes respectivos no conste dicho impuesto en forma expresa y por separado.

3.- Lugares de pago

Los pagos provisionales correspondientes al periodo enero-septiembre se continuarán efectuando ante las recaudaciones de rentas y en la Secretaría de Finanzas. A partir del mes de octubre, los pagos provisionales deberán de realizarse en la Administración Fiscal Federal de Tepic o en bancos que autorice la S.H.C.P.

4.- Formulario a utilizar

Los contribuyentes deberán utilizar el nuevo formulario de pago de contribuciones HFPC-1.

### Impuesto sobre la Renta

Los contribuyentes podrán cumplir sus obligaciones conforme al régimen simplificado, para lo cual se ha previsto un esquema de transición que los incorpore gradualmente.

1.- Pagos provisionales

a) Durante el periodo de enero a septiembre efectuarán dos pagos: el primero comprenderá los meses de enero a abril y se realizará a más tardar el 17 de mayo; el segundo pago, correspondiente a los meses de mayo a septiembre, debe llevarse a cabo a más tardar el 17 de octubre.

b) Los pagos se calcularán conforme a la cuota que se cubrió en 1989, correspondiente al impuesto sobre la renta y, en su caso, las respectivas a productos de trabajo, 1% sobre erogaciones e INFONAVIT, a las cuales no se aplicará el factor de actualización previsto para 1990.

2.- Lugares de pago y formulario a utilizar

Las recaudaciones de rentas y en la Secretaría de Finanzas. Se presentará declaración con el nuevo formulario de pago de contribuciones HFPC-1.

Régimen simplificado

Los contribuyentes que decidan al régimen simplificado deberán presentar en el mes de septiembre un aviso al que acompañarán una relación de los bienes y deudas de su negocio. En este régimen los pagos realizados durante los meses enero-septiembre se considerarán como definitivos.

### Impuesto al Activo

Quienes se acojan al régimen simplificado del Impuesto sobre la Renta, se les otorga un tratamiento de facilidades en el impuesto al activo, que consiste en:

1.- Pagos provisionales

a) Durante el periodo de enero a septiembre, no efectuarán pagos provisionales.

b) A partir del mes de octubre realizarán pagos provisionales en forma mensual a más tardar el día 17 del mes siguiente, contando con un tratamiento simplificado para determinar el valor de los bienes del negocio.

2.- Lugares de pago y formulario a utilizar

Las declaraciones se presentarán ante la Administración Fiscal Federal de Tepic, o en los bancos autorizados por la S.H.C.P., y los contribuyentes utilizarán el formulario de pago de contribuciones HFPC-1

La Secretaría de Finanzas y la Administración Fiscal Federal de Tepic proporcionan todo tipo de orientación a los contribuyentes y se están ya realizando talleres fiscales en los que se explica la forma práctica de asentar el cuaderno de entradas y salidas, sin necesidad de contratar servicios de contabilidad.

Difusión Fiscal

Campaña 1 9 9 0

# ✦Los Funcionarios . . .

En la sala de juntas "Heroes de la Independencia" de Palacio de Gobierno, el titular de la S.R.A. hizo entrega de fondos comunes a campesinos del ejido Pochotitán, municipio de Tepic, con un monto de 113 millones 933 mil pesos para apoyar diversos planes de inversión y contribuir con el ayuntamiento de Tepic a la construcción de un camino que apoyará el desarrollo del núcleo ejidal.

Asimismo el secretario Cervera Pacheco y el mandatario Delgado Ramírez, entregaron a campesinos de la unión de ejidos general Lázaro Cárdenas del Río, del municipio de Ahuacatlán, la autorización del Fideicomiso Fondo Nacional de Fomento Ejidal, para celebrar una operación de garantía ante Fertimex del Pacífico Norte, por un total de 300 millones de pesos para la distribución de 13 mil 300 toneladas de fertilizantes en los ciclos agrícolas primavera-verano 90 y otoño-invierno 91, mediante el cual se beneficiarán 2 mil 439 campesinos de 14 ejidos en la siembra de granos básicos, forrajes y frutales en una superficie de 53 mil 500 hectáreas.

Especial atención se dió al caso que presentaron los campesinos del ejido San Vicente, del municipio de Rosamorada, quienes a través de su presidente del Comisariado Ejidal, José Rodríguez Sandoval, demandaron ante el titular de la Reforma Agraria y el mandatario nayarita, la entrega de 163 certificados de derechos agrarios, los cuales fueron entregados al término de la audiencia campesina, por el titular del ramo.

Por su parte, el mandatario estatal, expresó su satisfacción por la atención que la Secretaria de la Reforma Agraria da a los planteamientos de los campesinos nayaritas y de todo el país, haciendo realidad lo que postula la política del presidente de la República, de llevar la justicia social a los grupos con mayores carencias.

EPIGRAMA

Entusiasmados, a más no poder, se encuentran los precandidatos en busca de su pretendida postulación como presidentes municipales o diputados al Congreso Estatal.

Sólo vamos a esperar
que el entusiasmo les dure,
y que en quien vaya a quedar
esa "cosita" perdure.

Antonio Almaraz

ESTETICA UNISEX Y BOUTIQUE
PISCIS

Le ofrece, cortes de cabello, tintes, rallitos, ondulados y ademas la ropa mas bonita y moderna para dama.

Visitenos estamos
en Morelos 13 Ote.
Tel. 2-45-41

SE RENTA CASA AMUEBLADA.
Con cochera, 2 recámaras. En Bahía de Matanchén #68-B col. Lomas de La Cruz $450,000 mensuales. Tel. 3-71-01

# Médicos Nayaritas Apoyaron

rales, 160 para determinar cirugías, 80 de ortopedia, 108 ginecológicas y 602 consultas dentales.

Las cirugías, informó el coordinador del grupo Misiones Médicas, doctor Roberto Rodríguez Arizpe se clasificaron en 98 de cirugía menor, 25 de menor, 73 de ginecología y 14 de ortopedia, en esta última especialidad se destaca la corrección de malformaciones conocidas como equinovaro, alteraciones articulares, así como intervenciones en tumores óseos y corrección de fracturas mal consolidadas.

Todos los pacientes captados en posible cirugía, fueron atendidos, gracias al apoyo del Hospital General que cubrió las urgencias que se presentaron en Cruz Roja. También fue destacado el apoyo del ISSSTE y de los especialistas en ginecología, doctores Juan Parkinson, Miguel Angel Navarro Quintero y Víctor Ramos Monroy, así como la de los anestesiólogos Isabel Salinas Templos, Rafael Colio Sánchez, Venancio del Real López, Héctor Enrique Moreno Arciniega, Ausencio Dávalos y el químico Salvador Parra Díaz.

Todos ellos, profesionistas nayaritas que dieron respuesta inmediata y solidaria al llamado del DIF para atender la jornada.

Un magnífico desempeño de la familia DIF y Voluntariado, desde la Dirección General a cargo del licenciado Carlos Jiménez García, la coordinación municipal del licenciado Carlos González Méndez, la organización de Trabajo Social que dirige la licenciada Luz Elvira Basurto y el dinamismo de Transporte e Intendencia a cargo de José Ma. Estrada, destacando la participación del departamento de Alimentación que comanda la Trabajadora Social Adriana Solórzano, que proveeron de 300 desayunos y comidas diarios a médicos, pacientes, familiares y personal que laboró en esta campaña.

Respuesta positiva que en el marco del Programa Nacional de Solidaridad que marca el Presidente Carlos Salinas de gortari, entrega el gobierno de Nayarit en uno de los programas sociales de mayor impacto en la población, por los beneficios directos entregados en forma totalmente gratuita.

La señora María Eugenia Espriú de Delgado, presidenta del DIF Nayarit, recibe una vez más la gratitud del pueblo que colocó al gobernador del estado, Celso H. Delgado en el primer cargo de la entidad, quien además de ir a la cabeza en una de las mejores administraciones de la historia en la entidad por su obra pública, responde también al compromiso de atender las necesidades de salud, alfabetización y alimento de quienes más lo necesiten: la población marginada, objetivo del sistema DIF, brazo del gobierno para la asistencia social.

# Islas Marías . .

vino a ser posible cuando el presidente Luis Echeverria dispuso lo necesario para que las barrancas se convirtieran en casas decorosas y los trabajos fueran justamente remunerados. A partir de entonces se había dado el gran paso hacia un mejoramiento real en el ambiente penitenciario de la isla. En los tiempos actuales creció la prosperidad.

En un extremo de la pequeña isla se hallaba el sector de las Salinas, allí eran enviados a trabajar los reos de peor conducta y de mayor problema delictuoso, como castigo. Aquello equivalía casi a una sentencia de muerte porque el trabajo rudo y destructivo los estragaba hasta consumirlos. Allí encontramos hace muchos años a Onésimo Lima, que pasó más de treinta años cumpliendo una sentencia, al cabo de la cual ya no quiso regresar al continente por miedo: "estoy viejo -decía- y les tengo miedo a los de allá. He pasado más de treinta años aquí y deseo morir". Y murió alla seguramente. Pero las Salinas desaparecieron.

Dicen que las instalaciones salineras de las Islas Marías serán granjas acuícolas, en tanto que, por otra parte, se trataría de borrar la mala imagen de explotación que privó por todo el tiempo en el penal. En ocasión de una visita hecha por el presidente Echeverría, los colonos se quejaron con odio y coraje del director, cuyo nombre no recordamos, acusándolo de venderles todo el material que el gobierno federal les enviaba para el sostenimiento de la comunidad. Don Luis ordenó el cese del mal funcionario y dictó otras disposiciones para que hubiese más justicia entre los recluidos y dejara de ser aquello un infierno.

Las Islas Marías han cambiado mediante el progreso integral de que se les hizo objeto. Allá no irán sino los sentenciados que observan desde acá buena conducta. Habitarán Puerto Balleto o el Aserradero, o bien las nuevas granjas. Podrán pasarse más cómodamente los años junto a sus familias, en lugar de confinarse en los estrechos límites de las crujías. Vivirán el tiempo con un sentimiento de utilidad desempeñando trabajos lucrativos para cada uno y beneficios para la comunidad isleña.

DESPACHO DE INGENIERIA Y ARQUITECTURA

Ofrece los siguientes servicios profesionales :

- DISEÑO Y DIBUJO ARQUITECTONICO
- LEVANTAMIENTOS TOPOGRAFICOS
- SUPERVISION Y ADMINISTRACION DE OBRA
- DISEÑO ESTRUCTURAL
- CONSTRUCCION, REMODELACION, AMPLIACION Y REPARACION DE INMUEBLES
- MANTENIMIENTO E INSTALACION DE SISTEMAS ELECTRICOS, HIDRAULICOS Y SANITARIOS
- SISTEMAS PREFABRICADOS PARA CONSTRUCCION DE CASA - HABITACION
- SISTEMAS DE IMPERMEABILIZACION EN FRIO
- ACABADOS ESPECIALES DE OBRA

El mejor servicio al mejor costo

Tepic, Nay.

VENDO casa, doy facilidades. Vendo terreno
2-31- 58

VENDO precioso Cordova 81 equipado de lujo excelentes condiciones. Inf. Tel. 2-92-65 con Ing. Gutierrez

Se vende casa grande ubicada en Avenida Victoria No. 436 Poniente. Informes al Tel. 2-41-66

Tepic, Nayarit, Sábado 31 de Marzo de 1990.

POLICIACAS

Meridiano De Nayarit

A CARGO DE: GUILLERMO AGUIRRE



# Continúa la Captura de Secuestradores

Gil Isidro Salas Rodríguez y Oscar Toribio Quintero Robles, de 26 y 23 años de edad respectivamente, fueron detenidos por elementos de la policía judicial, luego de que habían cobrado 100 millones de pesos como rescate por el menor Almicar Vilela Jasso, a quien habían secuestrado de su casa en San Felipe Aztatán municipio de Tecuala.

Originalmente los plagiarios habían pedido 250 millones de pesos para soltar a su rehén, pero los familiares del mismo únicamente lograron juntarles los 100 millones mencionados, los cuales entregaron, aprovechando los agentes para tenderles una trampa y seguirles la pista, siendo capturados finalmente los hampones en el poblado del Riyito municipio de Huajicori, lugar donde tenían su guarida.

La Policía recuperó 45 millones de pesos y decomisó además un rifle calibre 22, una pistola, y una metralleta calibre 9 milímetros.

## Espectacular Carambola de Traylers en la Autopista

Una espectacular carambola se suscitó por la carretera de cuota a la altura de la caseta de cobro, cuando al camión tipo quinta rueda, marca Dina, modelo 82, placas II5 = CC, manejado por Carlos Mendiola Trujillo, le fallaron los frenos impactándose contra el tracto camión marca Dina, modelo 78, placas 805 = JJ, que conducía Alfredo López Torres, quien a su vez fue lanzado contra el camión tipo redilas, placas 104 = JV, que era manejado por Eduardo Castro Romero.

Pérdidas por más de 25 millones de pesos, dejó esta carambola ya que el primer vehículo que fue el causante de la misma, se encontraba cargado a toda su capacidad de libros de texto para escuelas primarias y secundarias, quedando éstos regados en varios centenares de metros de la cinta asfáltica.

*Fabricación e instalación de puertas, ventanas, closets, y cocinas, etc. en madera. Ofrecemos rapidez y seguridad. Llame, nosotros vamos.*
2-82-52.

## Vehículo de la Coca Cola Lesionó a Automovilista

En fuerte colisión de vehículos ocasionada por no respetar las vías de tránsito, resultó lesionado José Ricardo Guerrero Guzmán, de 17 años, quién ameritó ser trasladado de urgencia a la clínica de la Cruz Roja.

El choque se suscitó cuando el camión repartidor de la Embotelladora del Nayar S.A. transitaba por la calle Bravo y al llegar a la calle Puebla no respetó la preferencia de paso de la misma, impactando al automóvil Datsun, modelo 75, placas RFP403, manejado por Juan Manuel Cortéz Angulo, quién era acompañado del hoy lesionado.

El chofer del camión refresquero al ver que de la cabeza del hoy herido manaba sangre sin cesar, decidió darse a la fuga con todo y carro, siendo presentado despues el camión en la guardia de tránsito, donde quedó detenido.

DISTRIBUIDORA DE MATERIALES
macasa S.A. DE C.V.
CEMENTO · VARILLA · CALHIDRA
ALAMBRON · ALAMBRE RECOCIDO
ASBESTO · CASTILLO PRE-FABRICADO
SERVICIO RAPIDO A DOMICILIO
AV. REY NAYAR Y EGIPTO
COL. H. PROVINCIA
TELS. 352 60 Y 340 20
CARRET. INTERNACIONAL E50
CON CHE GUEVARA
COL. 2 DE AGOSTO TEL. 383 32
TEPIC, NAYARIT

COMISION NACIONAL DEL AGUA
SUBDIRECCION DE INFRAESTRUCTURA HIDROAGRICOLA
GERENCIA DE CONSTRUCCION
GERENCIA ESTATAL EN NAYAIRT
CONVOCATORIA No. C.N.A. NAY-IH-90-003

EN CUMPLIMIENTO A LA LEY DE OBRAS PUBLICAS, SE CONVOCA A LAS PERSONAS FISICAS O MORALES MEXICANAS, QUE ESTEN EN POSIBILIDAD DE LLEVAR A CABO LAS OBRAS DESCRITAS A CONTINUACION, A PARTICIPAR EN EL CONCURSO PARA LA ADJUDICACION DEL CONTRATO DE OBRA RESPECTIVO.

| CLAVE DE CONCURSO (S) Y No. DE ESPECIALIDAD REQUERIDA (S) CATALOGO S.P.P. | OBRA | | FECHAS | | | PLAZO ESTIMADO DE EJECUCION DE LOS TRABAJOS. | CAPITAL CONTABLE MINIMO - REQUERIDO | COSTO DE LA DOCUMENTACION | ANTICIPOS | |
|---|---|---|---|---|---|---|---|---|---|---|
| | UBICACION | DESCRIPCION | LIMITE DE INSCRIPCION DIA MES AÑO | APERTURA DE PROPOSICIONES: HORA DIA MES AÑO | INICIACION DE LOS TRABAJOS. | | | | INICIO OBRA. % | ADQS. MATS. % |
| IH-90-1096 S 166 | MUNICIPIO DE ROSAMORADA, NAYARIT. | TERMINACION CAMINO DE PENETRACION Y ENLACE, PROLONGACION CHILAPA-DREN PICOS Y SUS ESTRUCTURAS DEL KM. 0+000 AL KM. 1+764.52. | 5-ABR-90 | 9:00 16-ABR-90 | 25-ABR-90 | 3.0 MESES | $ 26'000,000 | $150,000 | 10 | - |

NOTA: PARA LA COMPRA DE DOCUMENTACION SE PRESENTARA CHEQUE CERTIFICADO O DE CAJA A FAVOR DE LA TESORERIA DE LA FEDERACION POR EL IMPORTE ANOTADO.

Los interesados deberán acudir a inscribirse en la Residencia General Proyecto Bejuco de la Gerencia de esta Comisión en el Estado de Nayarit, con domicilio en calle México No. 23 Nte., Tuxpan, Nayarit, a partir de la fecha de la presente Convocatoria de lunes a viernes en horas hábiles hasta la fecha límite de inscripción señalada. El acto de apertura de proposiciones se celebrará el día y hora indicados en Av. Insurgentes No. 854 Pte., Tepic, Nayarit.

El plazo para comunicar el fallo del concurso será no mayor de 20 días hábiles después de la apertura y la adjudicación del contrato se hará al proponente que reuniendo las condiciones necesarias y garantice satisfactoriamente el cumplimiento del contrato y la ejecución de la obra, presente la postura más baja. Los interesados deberán presentar la siguiente documentación; y en su caso, otorgarán las facilidades necesarias a la convocante para verificar su veracidad.

1.- Documentación que compruebe el capital contable mínimo requerido deberá acreditarse con Estados Financieros (Balance General) certificado por Auditor Externo de la Empresa y que esté autorizado ante SHCP., o la última declaración de la Empresa a la SHCP.

2.- Copia de su Registro completo y actualizado en el Padrón de Contratistas de Obras Públicas, que contengan la o las Especialidades para ejecutar la obra específica de que se trata, o cuando sea el caso, la documentación a que se refieren los Artículos 19 y 20 del Reglamento de la Ley de Obras Públicas vigente. La exigencia de Especialidades genéricas, sólo procederá para la realización de trabajos que requieran de la aplicación de todas las claves en ellas contenidas.

3.- Testimonio del Acta Constitutiva y modificaciones en su caso, según su naturaleza jurídica.

4.- Registro actualizado en la Cámara Nacional de la Industria de la Construcción.

5.- Relación de los contratos de obras en vigor que tengan celebrados tanto con la Administración Pública, así como con los particulares, señalando el importe total contratado y el importe por ejercer desglosado por anualidades.

6.- Documentación que compruebe su capacidad técnica.

7.- Declaración escrita y bajo protesta de decir verdad de no encontrarse en los supuestos del Art. 37 de la Ley.

8.- Solicitud escrita indicando obra u obras en que pretenden concursar.

Tepic, Nayarit, 31 de Marzo de 1990.

SUFRAGIO EFECTIVO NO REELECCION
EL RESIDENTE GENERAL DE CONSTRUCCION
"PROYECTO BEJUCO"
ING. FIDEL MIGUEL CANO BONILLA

SUFRAGIO EFECTIVO NO REELECCION
EL GERENTE ESTATAL DE LA C.N.A. EN NAYARIT
ING. RICARDO CHACON MARTINEZ

# Necesaria la Concertación Para que la Violencia sea Erradicada

México, D.F.- El Director General de Gobierno de la Secretaría de Gobernación Jorge Moreno Collado a nombre de Gutiérrez Barrios dijo que en la elaboración del nuevo Código Electoral no habrá una respuesta monolítica porque en la democracia la unanimidad es sospechosa.

Advirtió que los partidos políticos no deben basar su fuerza en cuotas de poder negociadas debido a que éste les otorga el voto popular y por tal motivo México se encamina a una sociedad más participativa y con mayor responsabilidad de los gobernantes.

Para que no se trastoque las libertades y para que la violencia no ocupe el escenario total es necesaria concertación y en esto, los partidos políticos deben garantizar e sentido democrático y tiene que buscar en la concertación que haya gobernabilidad, señaló Moreno Collado.

Por último manifestó que la modernización sigue el espíritu de la ley de la constitución, en sentido de equidad, justicia y orden público que es en lo que se basa el actual gobierno. (NOTIPRESS).

## Las Auditorias a los ayuntamientos concluirán en junio.

POR LORENA HERNANDEZ

Las auditorías que la Secretaría de la Contraloría estatal practica a los Ayuntamientos deberán estar concluidas antes de las elecciones del 6 de junio próximo, afirmó la titular de la dependencia, María del Rosario Santoyo Chanez, quien agregó que la realización de tales auditorías se dividió en revisión de ingresos y egresos.

La contralora señaló que se han revisado los ingresos de catorce ayuntamientos y únicamente faltan Santiago, San Blas, San Pedro Lagunillas y Amatlán de Cañas. La semana entrante dará inicio la fase de revisión de los egresos.

Santoyo Chanez indicó que la información proporcionada por sus propios ayuntamientos será corroborada con los datos del Congreso del Estado, a fin de conocer el manejo de los recursos económicos.

Por otra parte, la contralora informó que se encuentran en Nayarit supervisores de la Contraloría General de la Federación, para auditar el manejo de los recursos federales destinados a nuestra entidad, mediane el convenio único de desarrollo.

## Se creará en Nayarit "Vanguardia Juvenil Mexicana"

POR PATRICIA RAMIREZ

Para ampliar los espacios de participación y canalizar en forma directa las demandas de los jóvenes de México, surgió una organización denominada "Vanguardia Juvenil Mexicana". Gerardo Martínez Saldívar, dirigente en el estado de San Luis Potosí, dijo que se intenta afiliar a las federaciones estudiantiles de nivel medio y superior de todo el país.

En la actualidad "Vanguardia Juvenil Mexicana" cuenta con estructura y comités directivos estatales en todas las entidades de la República, excepto Jalisco, Campeche, Quintana Roo y Nayarit.

Vanguardia Juvenil Mexicana es un movimiento mediante el cual se pretende canalizar los problemas juveniles no solo de los estudiantes, sino también de los llamados chavos banda, colonos y campesinos, al tener contacto directo con el presidente Carlos Salinas de Gortari.

El primer congreso constitutivo de Vanguardia se efectuará la última semana de abril en la ciudad de México, en donde Salinas de Gortari tomará protesta al primer comité ejecutivo nacional de Vanguardia, el cual encausará la constitución y afiliación de más jóvenes en los estados.

TALLER MECANICO
DE JUVENTINO GOMEZ
TRABAJOS DE TORNO EN GENERAL
Soldaduras Eléctricas y Aluminio
RECTIFICACION DE MOTORES
Rectificadora de Superficies Torcidas
Contamos con Prensa para 100 Toneladas
San Luis 44 Sur Casi Esquina con Abasolo.
TELEFONO 2-16-51

VENDO MEMBRESIA
Vacaciones Programadas
Hotel Conquistador Vallarta. Inf. 3-07-78 Tepic, Nay.

# Retorno a la Democracia?

UGO PIPITONE

La idea dominante es ésta: América Latina retorna a la democracia. No es fácil pensar enm afirmaciones en las cuales verdad y mentira se mezclan en forma tan estrecha como en la que se acaba de mencionar. Es obvio que es mejor vivir en la Argentina de Menm que en la de Galtieri, pero ¿qué tiene esto que ver con la democracia? ¿O es que la democracia es sinónimo de un pluralismo reconocido sólo en lso límites en que las estructuras fundamentales de la pobreza y la exclusión latinoamericanas se mantienen inalteradas? Democracia como pluralismo impotente, como un sistema de normas y ritos destinados a dar nobleza a la ausencia de alternativas frente a las realidades enfermas del subcontinente.

América latina experimentó por tantos años dictaduras sangrientas que su sola desaparición asume al aspecto de "retorno a la democracia", como si en América Latina la democracia perteneciera a algún pasado áureo. Una morakleja flota en el aire: al sur del río Bravo la democracia no se le legitima tanto por su capacidad de funcionar como instrumento de abolición de apartheid económico dominante, sino más bien por sus propios impotencias que, preparando el terreno a klas recurrentes monstrusidades militares, crean las condiciones para el olvido selectivo de los males menores.

Algunos acontecimiento latinoamericanos de los últimos días parecían tener un hilo común constituido justamente por el tema domocracia. Veamos.

1.- En Brasil, el nuevo opresidente Collor de Melo congela en los bancos un monto de riquezas que podría oscilar alrededor de un 30 porciento de Producto Interno Bruto del país. Es un cto de "expropiación blanda" que se aplica fundamentalmente en contra de los sectores de medianos ingresos de la sociedad brasileña. Tal vez se tratara aquí de una medida inivitable para congelar la oleada inflacionaria, concedámoslo sin admitirlo: detrás de la causa insmediata del exceso de liquidez hay raícez inflacionarias más profundas y permanentes que la iniciativa de Collor no ve ni, menos aún toca. pero,. haciendo a un lado ios aspectos económicos, queda una duda de orden político: ¿qué hubiera sucedido en Brasil de haber tomado esta isma medida un presidente de izaquierda como Lula o Brizola?

Cuando, frente al biocot sistemático, a la fuga de capitales y a la huelga de inversiones de la burguesía chilena, Salvador Allende aplicó medidas menos radicales, el centro política de la sociedad chilena (la Democracia Cristiana, para entendernos) comenzó a preparar las condiciones del golpe militar que hundiría al país en 16 años de Dictadura: ¿Será entonces que en América Latina la única radicalidad "democráticamente" tolerable es aquélla que, como en el caso de Collor de Melo, no se asocia con un diseño de cambio en las estructuras básicas de la desigualdad?

2.- En Colombia, Bernardo Jaramillo, Candidato a la presidencia de su país, es sesindo. Se trataba del máximo dirigente de Unión Patriótica, una organización de izquierda de extraordinario interés por su voluntad de superar tanto las antiguas rigideces stalinianas como las más recientes racionalizaciones en clave heróica del ailamiento guerrillero, narcotraficantes ligados a intereses económicos poderosos y ejército han asesinado en pocos años a más de mil entre dirigentes, cuadros intermedios y militantes de la Unión Patriótica. Y sin embargo, ndie cuestiona el derecho de las instituciones colombianas a considerarse a sí mismas como democráticas. Queda entonces sólo una pregunta (que nadie, en los sectores del centro político tanto en América Latina como fuera de ella, parecería interesado en ponerse, lo cual necesita ser registrado) que la decencia impone: ¿es lícito hablar de democracia en situaciones de exterminio sistemático de los opositories? Una pregunta que vale tambvién para El Salvador y otros países del subcontinente.

3.- En Chile parece difundirse en ciertos sectores del nuevo gobierno una idea preocupante: que la democracia sea casi exclusivamente un sistema de normas y relgas políticas. La política económica del pinochetismo es absuelta y sólo se cuesiona su "insensibilidad" frente a las formas más agudas de pobreza y exlusiób social. Aquí también es inevitable una pregunta: ¿es posible la democracia en el ámbito de situaciones de pobreza difundida que impiden a la gran mayoría de los ciudadanos el ejercicio de sus más elementales derechos? Si la respuesta a esta pregunta es negativa, habrá que reconocer lo obvio, o sea que entre la política económica poinochetista y las condiciones de pobreza de la mayoría de los chilenos hay una relación estrecha. Y si esto es así se plantea en Chile, como esencial tarea democrática, una reorientación radical en la política económica.

Concluyamos: la democracia no es sólo un conjunto de normas de existencia práctica de los sociedades. Una tarea entonces que no se asume, con "retrornos" sino con capacidad creativa y voluntad para describir nuevos espacios de libertad y convivencia.

# Guerrilleros guatemaltecos en Oslo

POR EDEL SOTO

La reunión en Oslo entre una delegación de las guerrillas guatemaltecas y representantes de la Comisión Nacional de Reconciliación, a fin de reiniciar un diálogo que abra las puertas a la posibilidad de negociación directa con el gobierno de Vinicio Cerezo, para poner término a un conflicto armado intermitente que dura ya 28 largos años, es un hecho positivo al cual hay que desear tenga mejor suerte que las frustradas conversaciones de Madrid en octubre de 1987 y de San José de Costa Rica en 1988.

De entonces acá la situación internacional ha sufrido un vuelco notable, tanto en Europa del Este como en Centroamérica, donde la derrota de los sandinistas debe determinar una mengua de posibilidades para los insurgentes salvadoreños y guatemaltecos. Esta circunstancia probablemente ha pesado en el gobierno de Cerezo y de los militares guatemaltecos, tanto para darle su aval a la Comisión Nacional de Reconciliación como para no plantear ninguna clase de condiciones previas. Y no debe descartarse que la razón de ello pueda ser la necesidad de asegurar para las futuras elecciones presidenciales un clima de mayor tranquilidad y de menor violencia.

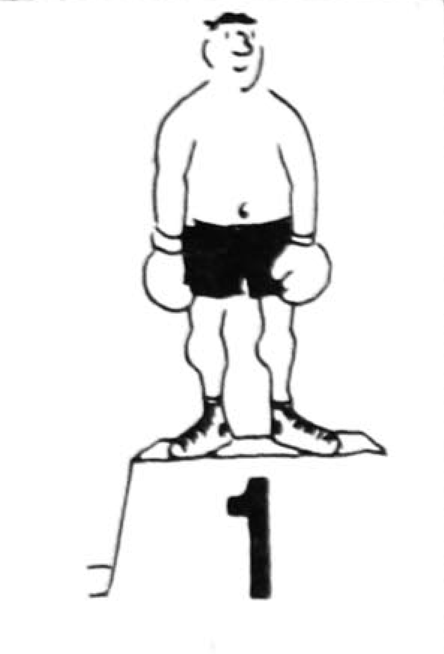


Meridiano

Las organizaciones guerrilleras que integran la Unidad Revolucionaria Nacional Guatemalteca, por su parte, también han moderado sus pretensiones, a tal punto que ahora se conformarían con el logro de una verdadera democracia y de un Estado de Derecho que funcione y no sirva de cobertura para la militarización de la sociedad, tal como lo han expresado sus voceros autorizados aquí en México y en la propia Guatemala. En ese marco, razona la lógica de los guerrilleros, podría ser viable la solución de los grandes problemas que agobian al país.

En cuanto a la sociedad guatemalteca, si se exceptúan los recalcitrantes sectores de la extrema derecha, aquella también desea desde hace tiempo que se ponga fin a una guerra sin perspectivas ciertas de una victoria total para cualquiera de las fuerzas en pugna. La vinculación que hay entre la existencia misma de la guerra y una represión sangrienta que practican las fuerzas armadas oficiales, así como la extrema derecha con sus bandas de asesinos a sueldo, exige ya como conclusión racional la terminación del enfrentamiento armado mediante arreglos negociados que no impliquen la rendición pura y simple de las guerrillas.

De la reunión de Oslo no van a salir acuerdos sobre cuestionarios de fondo, dada la limitación de poderes de los representates de la Comisión Nacional de Reconciliación, sino únicamente fórmulas y procedimientos encaminados a organizar las conversaciones directas entre los insurgentes y el gobierno.

# Una Iniciativa Sobre Pedido

NESTOR DE BUEN

Los diputados y senadores de la mayoría se reunían en la noche oscura, a escondidas, disfrazados de antiguos pacientes y médicos y brincando ls rejas de lo que fue, en otros tiempos, el salón de actos del Centro Médico Nacional.

La convocatoria habría sido pasada como consigna de guerrilleros, en voz baja, casi un susurro: "A las tres de la mañana, mi estimado. Pasa la voz, pero sólo para los nuestros y algunos de esos compañeritos de viaje. Sobre todo: que no se entere Pablo Gómez...".

Muertos de frío, que este canijo invierno ha vuelto con energías inesperadas, modernizado y no muy solidario, se reunieron, previa lista intencionada (con riesgos de perder el próximo reloj, de no asistir), y con el ánimo bien dispuesto a levantar la mano a la menor insinuación de discusión y sólo para evitarla. Un cafecito ayudaría con la desvelada. Alguno, previsor, sacaba la anforita para mezclar ánimos. No faltaba el que recordaba, de otros tiempos remotos, los caldos de Indianilla, no lejos de allí, por donde anda ahora la Procu y antes la Junta de Conciliación.

"Compañeros de partido"... La voz del mero jefe del control se oía a medias, sin demasiados ánimos. "Como ustedes saben, el señor Presidente, en su mensaje inicial, estableció el compromiso de dar a México la legislación laboral del siglo XXI. En este local prestado que, cuando lo dejemos libre, será precisamente parte del Centro Médico del Siglo XXI..." (rumores: "Frase oportuna del jefe. Se ve que la preparó bien...") se han oído opiniones contrarias a los propósitos de justicia social que han sido fuente de inspiración de su aparatito de sordera para no perder detalle.

"¡Coooompañeros diputados y compañewros senadores! Hemos decidido también equipar derechos preferidos de los sindicatos, con los derechos de loss empresarios". La sala, expectante, exigía con la mente la lectura de proyecto. "Y aquí está, compañeros diputados y senadores, el texto de los dos artículos que devuelven a nuestro partido el liderazgo de la justicia social. primero: El derecho de huelga se ejercerá sin limitación alguna. en consecuencia, los huelguistas no volverán a trabajar en la empresa. Segundo: En los mismos térm,ios de la sustitucióbde patrón, se consagra la sustitución sindical. En esa virtud, bastará el acuerdo entre la empresa y el nuevo sindicato para que quede sin efecto el antiguo convenio colectivo y surga, con pleno vigor, el que haya firmado la empresa con el sindicato que seguramente interpretará mejor sus propósitos de justicia social. ¿Qué les parece señores diputados. los que estén por la afirmativa, sírvanse levantar el brazo..."

Aquello parecía un bosque de nuestra Revolución. Tenemos que dar una respuesta a esos descastados, supuestamente partidarios de los trabajadores y a quienes engañan con actitudes demagógicas...

Subía el tono y era difícil echar la dormidita. "¡Cooompañeros! El partido no puede quedar a la zaga de las reformas sociales, pese a lo que digan, de un lado quienes son claros representantes de las oligarquías económicas y del otro quien se disfrazan con la ropa del obrero para obtener ventajas de él. Por lo tanto, ejomos recibido una iniciativa de reformas a la ley laboral que restituirá en plenitud los derechos de huelga y de contratación colectiva y contribuirá a lequilibrio absoluto entre los factores de la producción..."

"Oye manito, compañero diputado ¿Qué no se le botó la canica al jefe? Porque este encendido discurso no es de loss que acostumbra, tan neoliberal que se había vuelto últimamente".

"Sí, copmpañeros = retumbaba la voz del líder en lass alturas. Hay que pasar a la historia como la Legislatura social, la ue habrá de dar brillo absoluto a los derechos colectivos en esta etapa de crisis económica. Contamos, compañeros, con una iniciativa de reforma a la Ley Federal del Trabajo que antecederá a la que, en mejores condiciones de votos, tendrán que immponerse lo antes posible. Y hemos hehco nuestro ese proyecto, formado por los expertos más relevantes en el orden laboral en nuestro país, cuyos puntos fundamentales son los siguientes..."

El compañero de la anforita, progundamente interesado, la guardaba en el bolsillo del abrigo, terciadona de contenido, pero aun interesante. Los demás abrían los ojos y alguno ajustaba entusiasmo. Los brazos en alto, uno y otro, izquierdo y derecho, respondían con emoción a la propuesta del líder. La huelga, ¡Por fin! sería permanente. Los huelguistas no volverían a trabajar.

"Seeeñores diputados. la aprobación entusiasta de esta iniciatica no releva de cumplir con ese pequeño e incómodo requisito, por cierto que innecesario, de publicar la reforma. Ya me he comunicado con las autoridades interesadas. A partir de hoy, sábado, el problema de la Modelo ha quedado resuelto. De nuevo la Revolución ha creado el modelo de la absoluta justicia social".

Con el frío de la madrugada, los senadores y diputados volvsan a casa. Satisfechos. Contentos de su aportación al Derecho del Trabajo del Siglo XXI.

# La miscelánea fiscal al Congreso

Las anunciadas revisiones a la miscelánea fiscal, aceptando las "modificaciones, adecuaciones y propuestas necesarias" que la ley requiera, podría desactivar uno de los principales conflictos políticos que vive la administración de Salinas de Gortari. Como ningún otro desde el inicio del actual gobierno, el tema de la reforma fiscal ha estado en el candelero político y, justo es reconocerlo, la mayoría de la sociedad aún no comprende ni asume la magnitud y las formas que la ley fiscal han impuesto para este año.

No se discute la necesidad de la reforma. Cualquier Estado contemporáneo requiere de una política recaudatoria moderna y eficiente que le permita vivir de sus propios recursos sin tener que avanzar en los ya conocidos (por lo costosos) caminos del endeudamiento interno y externo. El mérito de la actual estrategia radica en esa búsqueda, en la justa concepción de no depender de sólo un sector cautivo de contribuyentes, sino de acercar al fisco a un universo social realmente completo. Pero algo ha fallado en la implementación de esa estrategia. Por algo ha fallado en la implementación de esa estrategia. Por una parte, como indicaron ayer los dirigentes de la CNOP, se requiere de un sistema de tributación sencillo "porque todo mundo ha planteado inconformidad y confusión ante sistemas complejos que oscurecen la aplicación de la ley". Por otra, porque la información, tanto en el caso de los impuestos federales como de los del Departamento del DF ha sido deficiente, alejada de los reales niveles de comprensión que, sobre el tema, tiene la enorme mayoría de la sociedad.

Advertimos sobre esos dos puntos desde la propia entrada de la miscelánea fiscal al Congreso de la Unión. Esa es, precisamente, la evaluación política que debe darle sentido a cualquier gran decisión económica.

Desde este punto de vista, y si lo anunciado ayer por Manuel Jiménez Guzmán se torna realidad, los beneficios serían múltiples. Se debe recordar que la sociedad no se niega a pagar impuestos, lo que reclama es mecanismos sencillos y un sistema fiscal básicamente justo.

INDICADOR
Meridiano

*PUBLICACION PERIODICA AUTORIZADA
REGISTRO SEPOMEX
NUMERO 18812389-001 CARACTERISTICAS 12-1252-70
CERTIFICADO DE LICITUD DE CONTENIDO NUM. 2963
CERTIFICADO DE LICITUD DE TITULO 3378
TITULO RESERVADO POR LA SEP 45-69.
Editado por Compañía Editorial ALPESOR, S. DE R. L.
Oficinas y Talleres en: Emiliano Zapata No. 73 Pte.
Colonia Centro C. P. 63000
Teléfonos 2-01-45 y 2-66-30.
Apartado Postal 65, Tepic, Nay.
Dirección General: Dr. DAVID ALFARO.
Director Ejecutivo: ELIAS MALDONADO.
Dirección Técnica: ANTONIO PEREZ CISNEROS.
Gerente General: LIC. JORGE CORDOBA JUG.
Tesorería: CRISTINA PEREZ PEÑA.
REDACCION: Lorena Hernández, Patricia Ramírez y Guillermo Aguirre T.
FOTOGRAFIA: Cruz Monsalvo García y Juventino Flores
INFORMATICA: Marco Antonio Delgado Rocha
Leonor Mejía Peralta y Juan Manuel Treviño Alfaro.
COMPOSICION: Rosario Cambero V., Esperanza Figueroa Salazar, Amalia Ortíz Iñiguez y Rosalba Mejía Peralta.
ARTE: Ramón Altamirano García, Francisco Javier González Ortega, Rafael Delgado y Salvador Alvarado.
FOTOMECANICA: Adrián Figueroa Loria, y Julián Solis
PRENSAS: Fernando Delgado , Víctor G. Ayón Ramírez y Juan Carlos García.
CIRCULACION: Diego Monsalvo.
CREDITO Y COBRANZAS: David Benítez Salcido y Armando Velázquez Partida.
Los Colaboradores que firmen sus escritos son responsables del contenido de los mismos.
No hay obligación de devolver originales aunque no se publiquen. Todos los fondos y correspondencia a este Periódico, deben ser dirigidos al Director, en el domicilio antes mencionado.
Este Periódico se edita con sistema computarizado
Distribución Regional Agencia LIRPASA.
AÑO XLV EPOCA II
Tepic, Nayarit.,
Diario: de Lunes a Sábado
TELEFAX 2-94-18 TELEX 61135 MERIME
REPRESENTACION COMERCIAL
EN EL D.F. RODRIGO LEMUS, S.A.
Ejemplares Diarios en la Torre de Papel.
Club de Periodistas de México.*

| | |
|---|---|
| **Nutrileche**<br>- LECHE UHT -<br>LITRO DE $1,916.00 A<br>**1,699.00** | **Galletas**<br>MORELIANAS - LANCE<br>KILO DE $3,006.00 A<br>**2,449.00** |
| **Gelatina**<br>PRONTO - SURTIDA<br>85 GR. DE $583.00 A<br>**479.00** | **Foca**<br>- DETERGENTE -<br>250 GR. DE $630.00 A<br>**559.00** |
| **Cloralex**<br>- BLANQUEADOR -<br>225 ML. DE $450.00 A<br>**365.00** | **1-2-3**<br>JABON P/LAVAR - ROSA<br>400 GR. DE $969.00 A<br>**829.00** |
| **Palmolive**<br>- JABON P/BAÑO - DE LUJO<br>150 GR. DE $555.00 A<br>**479.00** | **Jamón**<br>ESPALDILLA - SN. RAFAEL<br>KILO DE $21,900.00 A<br>**18,572.00** |
| **Jamón**<br>T/VIRGINIA - FUD<br>KILO DE $13,514.00 A<br>**12,152.00** | **Mortadela**<br>— FUD —<br>KILO DE $7,350.00 A<br>**5,867.00** |
| **Pastel**<br>DE POLLO - FUD<br>KILO DE $6,000.00 A<br>**4,758.00** | **Salchicha**<br>VIENA - VIVA<br>KILO DE $6,690.00 A<br>**5,339.00** |

VIGENCIA 30, 31 DE MARZO Y 1º DE ABRIL 90

*... ya que todo mundo sabe, que los mejores precios estan en:*

**Primero conasupo**

# E.U. Califica a Cuba el Peor Transgresor de Derechos Humanos en la Región

WASHINGTON.- En tanto que la mayoría de los países de América Latina y del mudo progresaron en forma significativa hacia el logro de la libertad individual y la democracia en 1998, Cuba continuó siendo uno de los peores transgresores de los derechos humanos, según un alto funcionario de derechos humanos del Departamento de Estado.

Richard Schifter, secretario de Estado adjunto para Derechos Humanos y Asuntos Humanitarios, dijo a periodistas y promotores de los derechos humanos en Caracas, Buenos Aires y Bogotá el 23 de febrero, que el desempeño de Fidel Castro en materia de derechos humanos ha aislado a Cuba.

Schifter dijo en el programa de televisión vía satélite de Worldnet, del Servicio Informativo y Cultural de estados Unidos (USIA), que "hay todavía unos pocos lugares en el hemisferio... donde contínuamente se niega a la gente la oportunidad de influir en el gobierno.

"Es significativo que entre los peores transgresores, Cuba sea uno de los regímenes más drásticamente opresores del mundo, un país en el que estalinismo sobrevive en una época en que éste, y todas las demás formas de gobierno asociadas con él han sido rechazadas en toda Europa del Este y en la Unión Soviética misma".

Schifter hizo notar la "creciente distancia" entre Castro y el bloque soviético, que se reflejará en la economía cubana "tarde o temprano".

"La economía cubana no ha funcionado bién durante años", dijo. "Ha subsistido exclusivamente con la ayuda que ha recibido de los trabajadores y los campesinos de la Unión Soviética.

"Y estos campesinos se han cansado de la situación. Creen que si Fidel Castro desea gobernar a su país, debe hacerlo a su manera sin tener que depender de la ayuda financiera del pueblo soviético".

Schifter dijo que había una tendencia creciente en toda Europa y en la Unión Soviética a abstenerse de ayudar a Cuba, "y ello, a la larga, va a ayudar al pueblo cubano a hacer valer su derecho a escoger finalmente un gobierno propio en lugar de un gobierno impuesto por un Partido Comunista cada vez más reducido".

"La juventud de Cuba ha comenzado a dudar de la validez del régimen y de Castro", dijo. "Y esperamos que esas dudas llevarán en última instancia a los mismos resultados que obtuvieron las juventudes de Europa del Este el año pasado".

Schifter habló dos días después de que el Departamento de Estado emitiera su informe anual sobre el estado de los derechos humanos en todo el mundo. En la evaluación de 1989, el informe halla que la situación de los derechos humanos en Cuba "empeoró substancialmente" comparada con el año anterior.

El gobierno de Castro "aumentó la represión en notoria contraposición a la limitada distensión llevada a cabo en 1988", dice el informe, reprimiendo grupos de derechos humanos, ejecutando, sin un juicio justo, a cuatro oficiales uniformados, y negando permisos a observadores de los derechos humanos internacionalmente reconocidos para asistir a un juicio contra tres líderes de los derechos humanos.

El general Arnaldo Ochoa, héroe militar cubano, y otros tres oficiales fueron ejecutados por un pelotón de fusilamiento el 13 de julio luego de ser sentenciados por contrabando de cocaína tras un juicio espectacular.

Sin embargo, dijo Schifter, "la ejecución de Ochoa tuvo una razón política... Se le consideraba una amenaza para Castro, quien no quiere tener a nadie alrededor que afecte sus posibilidades" de continuar en el poder.

El informe también indica que en 1989 "aumentaron los arrestos arbitrarios de disidentes y ls detenciones prolongadas sin juicio".

"Un total de aproximadamente 50 disidentes han sido sometidos a acciones punitivas que van desde amenazas, hostigamiento y maltrato físico, hasta arrestos y encarcelamientos", dice el informe. Indica que las "autoridades cubanas usaron detenciones breves, de varias horas hasta varios días.

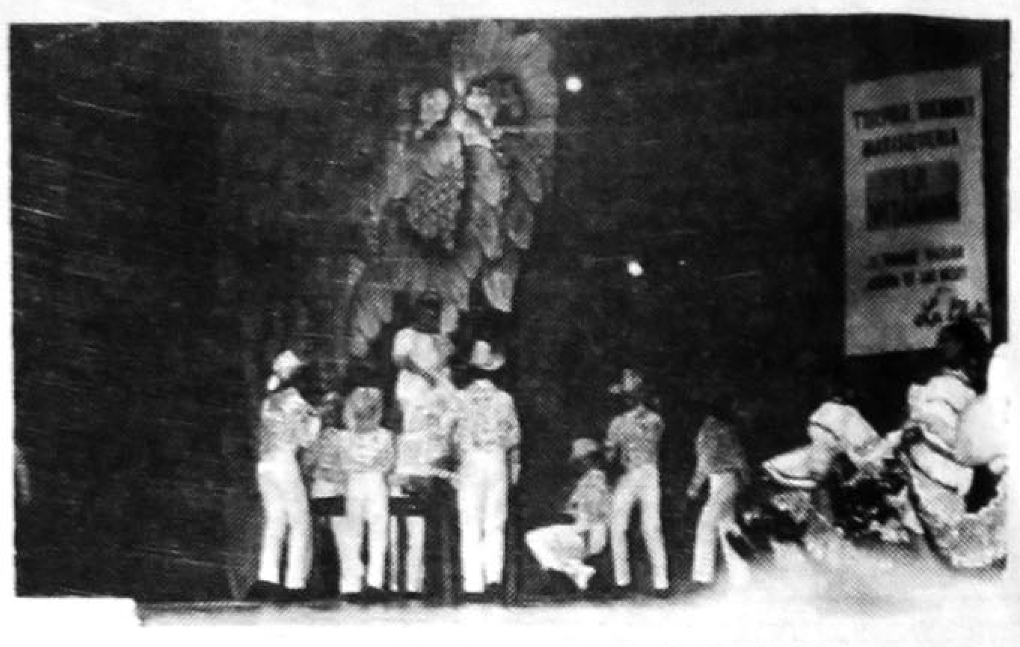

El gobernador del estado, licenciado Celso H. Delgado Ramírez asistió al Teatro del Pueblo, presenciando el espectáculo "Leyendas y Tradiciones del Viejo Nayar", protagonizado por el Ballet Folclórico Mexcaltitán dirigido por Sergio Eugenio García, teniendo la oportunidad de conocer la concepción fantástica de la vida y el Cosmo de nuestras razas.

En el marco de la campaña permanente de Donación de Ortesis y Prótesis del Voluntariado Nayarit, la señora María Eugenia Espriú de Delgado, entregó tres piezas al mismo número de pacientes que lo solicitaron. En la foto la recibe la señora María Acevedo López, del ejido Emiliano Zapata, de este municipio.

# Ofrece LER Taller de Orientación Fiscal

La Liga de Economistas Revolucionarios (L.E.R.) ofrecerá este sábado 31 de marzo, de 9:30 a 11:00 horas un "TALLER DE ORIENTACION FISCAL", dirigido a quienes durante 1989 tributaron bajo el Régimen de Menores.

Este evento se llevará a cabo en la sala de juntas de la Federación de Organizaciones Populares, que se ubica en Durango y Morelos.

Al informar lo anterior, el dirigente de la organización Lic. Carlos Barrón Mayorquín señaló "este curso tiene la finalidad de capacitar a los contribuyentes que no tienen capacidad económica para pagar a quien les lleve su contabilidad. Sin embargo, es importante que participen quienes están al frente de los negocios; de ahí que se haya pensado en un taller, a efecto de que se analicen casos particulares.

El taller será conducido por el Lic. Carlos López alvarez, miembro distinguido de este gremio, quien además de estar actualizado en el tema, cuenta con una vasta experiencia.

Por último señaló el Lic. Barrón que: "De esta forma la liga cumple los lineamientos de modernización del sector y de nuestra organización, y que en le entidad lo ha dirigido con acierto el Dr. Julio M. Terán Fernández".


SECCION — B

Meridiano De Nayarit

Tepic, Nayarit, Sábado 31 de Marzo de 1990. INF. GENERAL PAG: n. 3


# LA CROC RECIBE BASURA DE LA CTM

Por: Pedro Montes de Oca.

Mexico, D.F.- Fidel Velazquez Sanchez, Secretario General de la Confederación de Trabajadores de México, (CTM), fustigó aquí a la CROC encabezada por el Senador Alberto Juarez Blancas, al señalar que esa central obrera sigue recibiendo entre sus filas "basura de la que hemos desechado por lo que se ha convertido en tiradero".

En su acostumbrada conferencia de Prensa el Dirigente Cetemista dijo " Es una farsa ya que no existe ningun sindicato de los que menciona la croc", " son sindicatos vetados para justiciar el último eslabon que les falta en esos estados", afirmó.

El veterano lider reitero que la confederación revolucionaria de obreros y campesinos sigue recibiendo basura al aceptar entre sus filas al ex-lider cetemista Filiberto Vigueras Lazaro el cual fue expulsado de la máxima central obrera del país por un fraude de aproximadamente mil millones de pesos que cometio en contra del Infonavit juicio que se le sigue aún.

Al ser cuestionado sobre las declaraciones del lider nacional de la Croc, Alberto Juarez Blancas, en el sentido de que ese organismo sindical ya es la primera central obrera del país, a lo que el jerarca cetemista ni tarde ni perezoso contesto: " ni coincido ni es cierto, por que la CTM siempre será la numero uno, pese a quién le pese".

Respecto al frente sindical que pretende organizar el Secretario General en funciones de la confederación obrera revolucionaria (COR), Jose de Jesus Peréz, Velazquez Sanchez enfatizó, en forma burlona, " le aseguro mucho exito si el frente de ese organismo esta el raton Perez".

Más adelantes , el vetusto lider lanzo la alfombra roja al señalar que las autoridades laborales del país siempre han actuado dentro del arco legal y que en el caso de la Cerveceria Modelo los que actuaron fuera de la ley fueron los dirigentes y no los trabajadores.

# Ladrón Vació la Casa a Manuel Rivera

A César Eduardo Ley Ramírez, de 25 años, vecino de esta ciudad, poco le duró el gusto de haber asestado un buen "golpe" en la casa de Manuel Rivera Topete, la cual "limpió" de casi todos los objetos de valor, siendo capturado luego de que se retiraba de la misma con el producto de su robo.

Televisión, videocasetera, estéreo, plancha, licuadora y otros objetos de valor llevaba consigo el frustrado ladrón, quien por los muchos enseres que cargaba, no pudo huir al ser descubierto por la policía municipal, quedando internado en la cárcel a disposición de la agencia Investigadora Central.


Se renta retroexcavadora Inf. 3-61-98

Se renta departamentos en Av. Insurgentes 223 Pte. $ 800,000.00. Informes Tels. 2-20-07


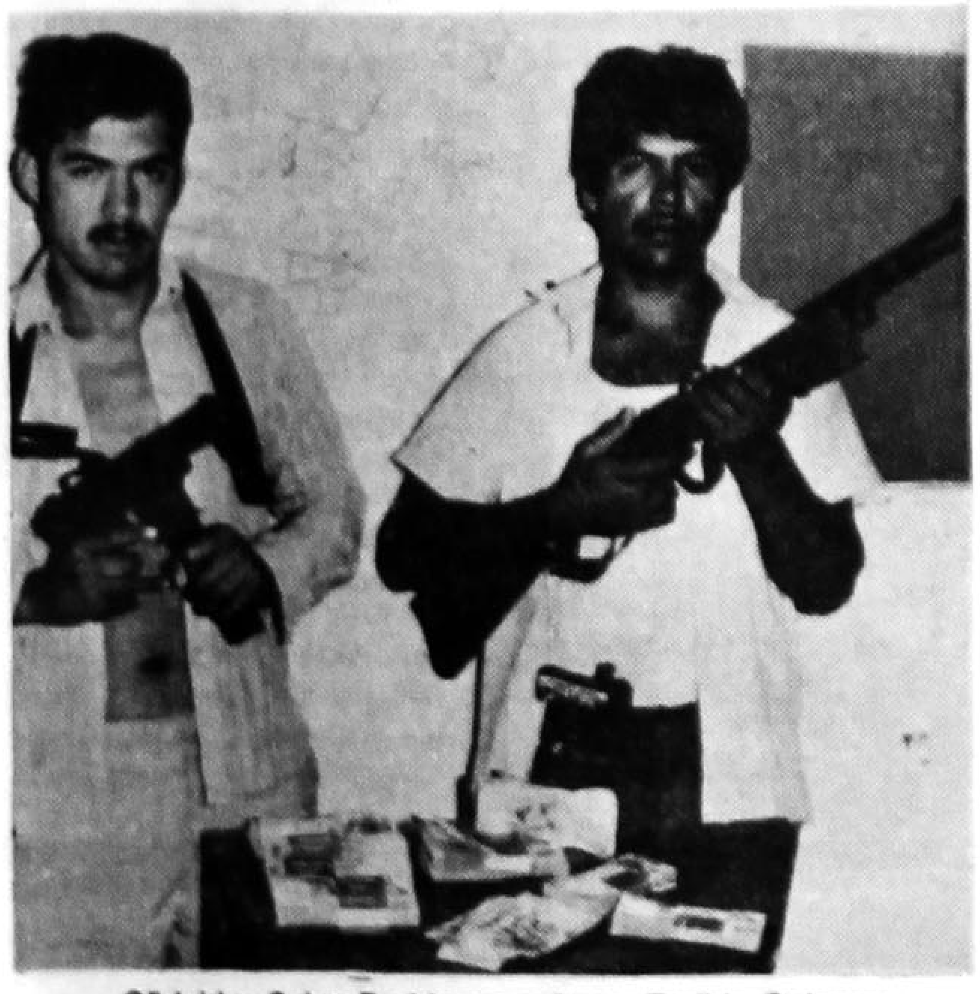

Gil Isidro Salas Rodriguez y Oscar Toribio Quintero Robles, de 26 y 23 años de edad respectivamente. Delitos: Secuestro, portación de arma prohibida y demas que le resulte.

# UN GRAN DESAFIO REDUCIR LA TASA DE CRECIMIENTO

POR HECTOR VELASCO.

MEXICO, D.F. (NOTIPRESS).- El Secretario de Gobernación Fernando Gutiérrez Barrios, dijo hoy que la meta de reducir la Tasa de Crecimiento constituye un verdadero desafío que habremos de revolver porque en ello se juega en gran medida el destino del país.

En la reunión de evaluación del Programa Nacional de Población 1989-1994 efectuada en el salón Carranza de Los Pinos y encabezada por el presidente Carlos Salinas de Gortari, se puso de manifiesto que en los ultimos 15 meses se ha reducido el número de hijos por mujer de 3.5 a 3.2 pero el ritmo de crecimiento de la población es muy alta.

A su vez la Secretaria General del Consejo Nacional de Población, Luz María Valdés de Montaño mostró las acciones realizadas durante las siete semanas posteriores a la presentación del programa nacional de población 1989-1994 efectuada a principios del mes pasado y entre las que destaca la firma de 31 convenios de coordinación con los estados de la República y el Distrito Federal.

Habló también el Secretario de Hacienda y Crédito Público, Pedro Aspe Armelia quién resaltá que esta aplicando recursos el Programa de Planificación Familiar autorizados en el presupuesto de egresos de este año en materia de financiamiento externo disponible existe la posibilidad de obtener fondos con el Banco Interamericano de Desarrollo para tal fin.

Durante la reunión, el Gobernador del Estado de México, Ignacio Pichardo Pagaza, propuso fortalecer los Consejos Estatales de Salud y la creación de Consejos Municipales para la planificación familiar para aprovechar el alto grado de descentralización que ya existe en el sistema de salud en el país.


Rento casa Col. San Juan, Encino 33 oriente. Informes al tel. 2-20-07

Así es Impresionantemente Barato... pero además, muy bueno!!

$ 79.00 Dlls.

(por persona en habitación cuadruple)

Que tal ¡! y lo que Ud. no sabe es que esos 79.00 DLLS. le Incluyen:

* 7 Noches de alojamiento en el Hotel Save Inn y

* La renta de un auto Economy durante su estancia!!!

(7 dias de renta)

y por si fuera poco, el Save Inn Está cerca de todo

Disney World, Sea World, Bush Gardens Wet n wild, etc

Ahora ya lo sabe, pasese unas super vacaciones a un precio realmente impresionante!!!

Pregunte por nuestras tarifas en doble y triple, están realmente impresionantes.

NO INCLUYE TRANSPORTACION AEREA

SALIDAS TODOS LOS DIAS

CONSULTE A SU AGENTE DE VIAJES.
Returnay.
Tels. 3-39-47 y 3-76-38
ROSA DE AGUINAGA DE GONZALEZ
GERENTE DE VENTAS

REPRESENTACIONES TURISTICAS

PARA SUS REUNIONES IMPORTANTES YA HAY UN BUEN LUGAR

Yesca
DOMICILIO
Av. México 132-A sur.-2

BAR
Fuente de Sodas
Restaurante

DESAYUNOS ,COMIDAS Y CENAS DE LO MEJOR

Compro Terrenos Grandes

Suburbanos de Tepic. Desde 5 hectáreas. Recibo ofertas y datos en inmobiliaria Mont Robert S.A. de C.V. Plaza de Alica local 27 "B" tel.: 3-28-84 Tepic, Nayarit.

# TACOS DORADOS DE PESCADO CON GUACAMOLE

**INGREDIENTES**

- 2 Tazas de pescado desmenuzado, cocido únicamente o guisado (sin hueso)
- 12 Tortillas suaves
- 4 Hojas de epazote, picado
- 1/2 Cebolla mediana
- 1 Jitomate chico, maduro, sin piel
- 1 Aguacate maduro
- 2-3 Chiles verdes
- 4 Ramas de cilantro picado
- — Aceite
- — Sal

**PREPARACION**

GUACAMOLE

1. Pique finamente la cebolla, el jitomate, el cilantro y el chile. Agregue el aguacate sin piel ni hueso.
2. Machaque todo con un tenedor formando una pasta.
3. Agregue sal. Revuelva. Sirva con los tacos.

**PREPARACION**

1. Caliente una sartén con dos cucharadas de aceite.
2. Pique un cuarto de cebolla, finamente. Pique las hojas del epazote.
3. Vacíe las cebollas picadas en la sartén, a fuego medio. Deje acitronar. Vierta la carne de pescado y el epazote. Mueva la preparación. Retire del fuego después de tres minutos.
4. En una sartén, caliente aceite suficiente para dorar los tacos, a fuego medio.
5. Enrolle el pescado con las tortillas formando tacos apretados. Sostenga con un palillo. Ponga a dorar los tacos en el aceite. Una vez dorados, escurra el aceite y colóquelos en un platón.

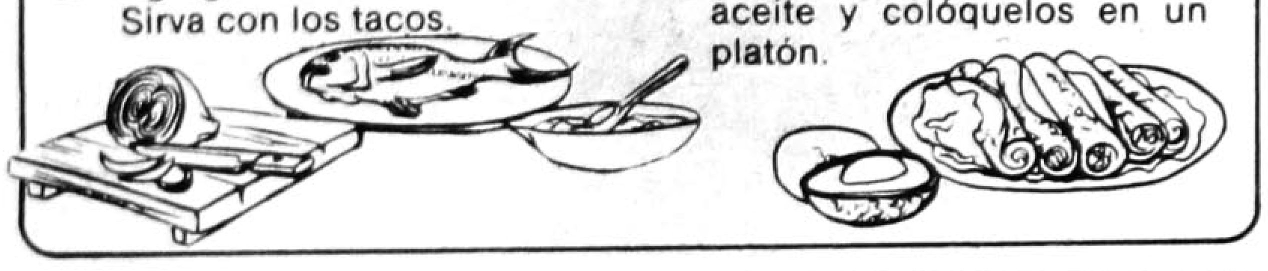

Los **tacos dorados de pescado con guacamole** son un platillo sabio porque estan preparados con pescado (que aporta proteínas), tortillas, aguacate y aceite (que nos aportan carbohidratos y grasas), y cebolla, jitomate, chile, cilantro y epazote (vitaminas y minerales).

PLATILLO SABIOPLATILLOSABIOPLATILLO

INSTITUTO NACIONAL DEL CONSUMIDOR

023-88-039-AN22
INCO - Agosto 1989

# Repudio a la Deshonestidad Política

POR J. TRINIDAD ESPINOSA MARTINEZ

No tuvimos que esperar mucho, apenas se había arrancado la campaña interna del PRI para que las bases militantes seleccionen con toda libertad a sus candidatos a presidentes municipales y a diputados locales, e inmediatamente aparecieron los nubarrones de la antidemocracia. Los argumentos con los que pretenden justificarlos, pueden diferir y en algunos casos hasta ser coincidentes con los propósitos de la consulta a la base, pero en el fondo, se trata de obstaculizar el proceso democratizador.

La democracia tiene sus riesgos; por ejemplo, que la militancia no se adhiera a nuestra candidatura o que el primero de Abril, fecha de las elecciones, en las mesas receptoras deposite su voto a favor de nuestros adversarios. Perder o ganar es algo inherente a este proceso, y como tal debe entenderse y aceptarse con toda responsabilidad y madurez política.

No caigamos en el absurdo sofismo, de reconocer el avance democrático sólo cuando nos beneficie y de tratar de desacreditarlo cuando nos es adverso.

Para que las cosas salgan bien, es necesario que todos actuemos a la medida del proceso que estamos viviendo. Un gran proceso de cambio requiere ser impulsado por grandes políticos; por militantes, por candidatos y dirigentes capaces de transitar por el complicado camino de la democracia, sin caer en deformaciones e inmoralidades.

Dejemos que sean las bases militantes las que califiquen o descalifiquen a los candidatos. En esta cuarta etapa del PRI no debemos desaprovechar la oportunidad de echar a la calle, al cesto de la basura, las obsoletas prácticas de la intriga, el golpe bajo, la presión irreflexiva, la acción sin escrúpulos, porque quien haga uso de ellas será su propia víctima.

Estamos en medio de un mecanismo democrático, avalado por nuestra militancia. Por lo tanto, posee fuerza y su decisión, y quienes intenten detenerlo, no solo serán arrollados sino que sufrirán la verguenza de haber sido rebasados por la dinámica de la historia, que ahora y aquí, escribe la militancia priista.

En las tareas de la democracia interna, todos tenemos un papel que jugar, hagámoslo con calidad política, con ética. No permitamos que este proceso, ejemplo para el priismo nacional, se manche con la conducta deshonesta de los que no les importa la democracia sino su posición personal.

La limpieza del proceso que ahora se desarrolla; por el cual aspiramos a fortalecer nuestra imagen en la sociedad y la unidad interna, depende de la limpieza con la que contiendan los candidatos. Estamos seguros que todos, en el momento de la verdad, sabrán estar a la altura del NUEVO PRI.

IMPRIMIR TU ROPA DEPORTIVA
ESTAMPADOS DEPORTIVOS
Juan Escutia #158 Altos Telefono 2-48-25
Tepic, Nayarit

# Pleito por Problemas Regionalistas

El machismo regionalista salió a relucir una vez más, dejando como saldo una persona herida de nombre Ramón Gutierrez Hernández, y dos más tras las celdas, cuyos nombres son: Juan Juárez Flores, vecino de Hermosillo Sonora, y Carlos Gutiérrez Rocha, de Culiacán Sinaloa.

El pleito se suscitó en el crucero de las calles Victoria y Veracruz, cuando los tres sujetos esperaban un autobús urbano y empezaron a platicar cada quién de su respectivo estado, sublimizando cada cual el suyo, pero el de Sonora y Sinaloa al verse humillados por el de Nayarit, lo tundieron a golpes hasta dejarlo tirado, apareciendo en esos momentos la patrulla de policía número 44, la cual arremetió contra todos, trasladando al golpeado nayarita al hospital Central, mientras que a los otros dos individuos los llevó a los separos municipales donde quedaron a disposición del agente del ministerio publico.

POEMA
VICEVERSA

Tengo miedo de verte
necesidad de verte
esperanza de verte
desazones de verte

tengo ganas de hallarte
preocupación de hallarte
certidumbre de hallarte
pobres dudas de hallarte

tengo urgencia de oirte
alegría de oirte
buena suerte de oirte
y temores de oirte

o sea
resumiendo
estoy jodido y radiante
quizá más lo primero
que lo segundo
y también
viceversa.

PABLO NERUDA

# Ensalada

POR ROSARIO A. CAMBERO

Para comenzar tenemos las finanzas: La Bolsa Mexicana de Valores en su índice alcanzó los 478,457.14 puntos, lo que indica una variación de 0.28 por ciento, respecto al índice anterior que fué de 479,806.36 puntos.

No obstante la pérdida, el volúmen de acciones negociadas alcanzó 52 millones, 370 mil 441 acciones, con un importe de 164,177,992,468. Cabe destacar que el papel comercial alcanzó una tasa de rendimiento del 51.74 por ciento, la emisora fué Stafford de México y la Casa colocadora fué Inverlat.

Los Empresarios ven la modernización como un medio para obtener mayores ganancias a través del incremento productivo con base en el sacrificio salarial. Lo anterior lo denunció Concepción Rivera Centeno, Presidente de la Comisión Femenil del Congreso del Trabajo, quien añadió que para que la modernización productiva beneficie también a los trabajadores es necesario que todo cambio considere una nueva conformación social del derecho al trabajo.

Al referirse a las mujeres del campo, Rivera Centeno dijo algo muy interesante y sobre todo muy real: Que se proletarizan, se desarraigan de sus familias y de la comunidad del campo; quedan a la deriva con las perspectivas reducidas de encontrar ocupación a largo plazo. En el caso de las fronteras a las mujeres con frecuencia se les orilla a ingresar a la prostitución.

Con otra información el Secretario de Agricultura Carlos Hank González manifestó que no estamos todavía en posibilidades de resolver nuestro problema alimentario, ya que tenemos que importar diez millones de toneladas de granos. Por último Hank dijo que el Gobierno Mexicano está convencido de que la solución a los problemas alimentarios depende fundamentalmente de la investigación científica y de la aplicación de tecnologías que conduzcan a incrementar la productividad.

Mientras que el Presidente del Movimiento Ecologísta Mexicano, Alfonso Cipress Villarreal, afirmó ayer que la capital de la República Mexicana debe de ser la ciudad más contaminada del mundo, debido a que con el rompimiento del muro comunista se comprobó que países como Alemania del Este, Rumania y Checoslovaquiea, entre otros, rebasan en 50 veces los índices de contaminación del Distrito Federal ¡Qué mala onda!.

Por último tenemos que el Grupo de los 100 dió a conocer una noticia que si bien no va a cambiar en nada el pensamiento de las autoridades competentes en el proyecto Laguna Verde, si va a poner a la ciudadanía con los pelos de punta: Resulta que a los camarones que se pescaron cerca de la mencionada nucleoeléctrica, presentaron estroncio 90, uno de los más fuertes cancerígenos que se conocen. La leche contiene yodo 131; y en plantas cultivadas (garbanzo) se encontró cesio 137, ¡Júramelo!.

Este hallazgo macabro sería suficiente para abrir una investigación, y por lo pronto para el proyecto, aquí, ni eso.

Ah pero ya se está haciendo algo al respecto, el señor Carlos Camacho, Subsecretario de Información y Fomento de la SECTUR, dió a conocer que se han destinado 35 millones de dólares para promoción y publicidad, para poner alerta a la gente. A la vez que inversionistas alemanes y franceses tienen deseos de invertir en México, lo que dará un impulso extra a nuestra actividad turística, ¡Háganme ustedes favor!.

ORACION MILAGROSA

"Confió en Dios con todas mis fuerzas, por eso pido a Dios que ilumine mi camino y otorgue la gracia que tanto deseo". Mande publicar y observe lo que ocurrirá en el cuarto día.

SCA

Estas vacaciones ¡Agarre bien las curvas!

*No derrape por ahí, con unas llantas en mal estado... mejor arránquese hoy mismo a su distribuidor*
*EUZKADI RADIAL T/A*

Euzkadi Radial T/A

Agarre su hielera en la compra de dos llantas

PERMISO EN TRAMITE SECOFI-1220 OFERTA VALIDA HASTA AGOTAR EXISTENCIA

20% de Descuento en:

TODOS NUESTROS SERVICIOS

hasta abril 12

servillantas del nayar s.a. de c.v.

P.SANCHEZ Y ABASOLO TELS. 3-52-52 Y 3-52-22 APDO. POSTAL No.309
C.P. 63000 TEPIC, NAYARIT

En la presentación de este cupón y su automóvil, le regalamos un calendario del Mundial Italia '90.

Meridiano
De Nayarit

Director:
J. JESUS CEJA TORRES

Tepic, Nayarit, Sábado 31 de Marzo de 1990.

SECCION—D

DEPORTIVO

# Nayarit Auténtico Campeón sin Corona

## Agradable sorpresa para todos la actuación de nuestra selección Benito Juaréz.

POR: ROBERTO ZAZUETA LOPEZ

Tuvieron que pasar algunos años para que nuevamente los aficionados al más popular de los Deportes el Futbol volvieran a experimentar la gran satisfacción de ver a la Selección Benito Juárez de Nayarit alcanzar los máximos honores en un torneo altamente representativo y que en más de alguna ocasión a servicio de escaparte para muchos buscadores que tras de observar el desarroyo de esta justa terminan señalando a los jugadores más destacados para posteriormente encaminarlos hacia el profesionalismo.

Cuando hablamos de alcanzar los máximos honores lo hacemos a sabiendas que de hecho Nayarit estadísticamente no es Campeón, sin embargo para nosotros que en más de alguna ocasión cuando prácticamos este Deporte supimos lo que es llegar a la gran final, de hecho ahí experimenta uno que a alcanzado lo máximo y siempre hay que estar conscientes que por fuerza habra un solo ganador pero lo hecho por dos finalistas queda ahí como una demostración que fueron los mejores de la justa.

Ahora, bien, en el caso de Nayarit esta deducción se va aún más reforzada por las circunstancias que rodearon el partido ya que tenemos conocimiento que se volvió a repetir aquello de que Jalisco nunca pierde y cuando pierde arrebata siendo esto lo que precisamente sucedio cuando en el tiempo reglamentario ganaba Nayarit vino una jugada en la que se dio por bueno un gol que era totalmente ilegitimo propiciando con ello la reacción de los Tapatios que con ello encontaron el camino para luchar hasta alcanzar el empate.

Ya en los tiros de Panalty todos sabemos que esto es como tirar un volado, la historia de este deporte nos dice que hasta los jugadores más experimentados fallan y sin que esto sea una excusa para nuestros jugadores recuerden ustedes lo que paso con Brasil en el Mundial México 86 cuando fue eliminado por Francia después de aquel memorable partido que por cierto tuvimos la fortuna de ver en el Estadio Jalisco.

En base a lo anterior no hay nada que reprochar a nuestros jugadores, por el contrario todo nuestro reconocimiento para ellos por la gran satisfacción que nos han brindado ojalá que los Chamacos después de esta bella experiencia sepan valorarse a si mismo y cuiden sus carreras deportivas.

Mención especial merece el Técnico Quirino Alcantar que supo realizar un buen trabajo al frente de este puñado de buenos futbolistas, esperamos que sin Reproches ni gritos ni sombrerazos el experimentado entrenador siga aportando sus conocimientos por la buena designación del técnico y por cuidar celosamente que el equipo no llevara cachirules en sus filas, de esta manera el TRIUNFO los saboreamos con mas ganas.

### EL DEPORTIVO TEPIC CON SOLO UN COMPROMISO POR DELANTE.

Cambiando de tema y liendonos al futbol profesional cuando usted lea esta información el Deportivo Tapic habrá ya resuelto su compromiso con el Jalisco allá en la Perla Tapatía, por supuesto esperamos que el resultado haya sido bueno por que seguiremos creyendo que el Tepic lo que más le conviene es mantenerse de lider de su grupo para poder tener voz y voto a la hora de escoger lo que más conviene para disputar la liguilla, el plantel se quedará en Guadalajara y retoranará la próxima semana para el partido de las Golondrinas frente al Yucatán que dará el cerrojazo a tan magnífica temporada, y después a la fiesta grande en busca de lo que todos ansiamos, el titulo para llegar así a la primera división. Ya veremos lo que el destino nos tiene preparado en esta bella aventura.

### EL DEPORTIVO NAYARIT EN BUSCA DE COMPLETAR LA FAENA

Por su parte los Muchachos del Deportivo Nayarit se han venido preguntando en forma entusiasta en busca de completar la faena en su visitá del próximo Domingo a Colima donde habrán de medirse por segunda ocasión a Los Loros de la Universidad Collimense, dos goles de ventaja son un buen soporte para afrontar con éxito el compromiso, dependiendo de ello el entusiasmo y aplicación que pongan en el encuentro los discipulos de Pichula Vazquez, sinceramente hoy más que nunca deseamos que sigan adelante...

SUERTE MUCHACHOS.

# DANIELA ROMO Y TATIANA, UNIDAS EN CONTRA DEL USO DE LAS DROGAS.

POR: ANGELICA AREIZAGA

MEXICO, D.F. (AMI).- La lucha contra las drogas, se ha convertido para este grupo de estrellas en un motivo de preocupación. Se reunieron para grabar una canción llamada "Hay Mil Mundos Diferentes" con la cual alertan a los jóvenes y niños de los peligros que corren cuando utilizan las drogas como un medio de escape de su realidad.

La trayectoria de estos excelentes cantantes, los hace sobresalir como un ejemplo a seguir por la juventud.

La Federación Mexicana de Asociaciones Privadas de Planificación Familiar A.C. bajo la guia de la señora Guadalupe Arispe decidió lanzar una campaña de tipo social, para la prevención del uso de las drogas. Esta asociación produjo un disco, un video y actualmente está realizando un concurso de dibujo a nivel Primaria en el cual se motiva a los pequeños que de acuerdo al mensaje anti-drogas de la canción, ello elaboran un dibujo. Los ganadores obtendrán un viaje a Disneylandia, así como otros premios.

Durante la conferencia de prensa que se sostuvo en un conocido hotel de Polanco, tuve la oportunidad de hablar con las hermosas integrantes del grupo "PANDORA", Maité, Isabel y Liliana opinan que no deben emplearse las drogas como estimulantes, ya que con una vida sana, alimentandose correctamente, haciendo ejercicio y en general llevando una vida sana, se puede sentir una persona lleno de energía y vitalidad. Las jóvenes consideran que las drogas tienen sobre las personas son tan terribles, que al llegar a cierto grado de drogadicción, lo único que les espera es la muerte.

La simpática TATIANA a su vez hizo un llamado a todos los artistas de México, para que se unieran en una lucha conjunta para enviar mensajes a la juventud, previniendolos de los efectos de las drogas.

El guapísimo de Lorenzo Antonio se mostró muy complacido con el éxito que está teniendo la canción con el público, especialmente con los niños.

Gracia, donaire y lo demás.

Y USTED, PORQUE NO...... AD-QUIERALO

Con Solo $717,435.00 Mensuales Tsuru 4 Puertas Típico, STD

Con Dirección Hidráulica

VISITENOS EN INSURGENTES Y ROBLE

AUTOMOTORES SIERRA, S.A. DE C.V.. TELS. 3-42-72 Y 3-40-54

NISSAN

SICREA EL SISTEMA

No. 1

NISSAN

DR. FCO. J. VALERIO HANDAL
MEDICINA INTERNA
Gastroenterología Electrocardiografía
U.A.G. ☆ U.N.A.M.
Post-Graduado Centro Hospitalario
20 de Noviembre ISSSTE
Horas de Consulta de 16:00 a 20:00 Hrs.
Consultorio: Hidalgo 149 Pte.
Tel. 2-49-39 Radio Tel. 2-33-05 Clave 776
Domicilio Particular
Calle Genova 8 Cd. Valle

Estética "BRUNO"
SALON FEMENINO
MASAJES
BASES
TINTES
MANICURE
SALON MASCULINO
ESTILOS Y CORTES ESPECIAL
TINTES Y ONDULACIONES
APLICACIONES DE PELO NATURAL

MORELOS 128 PTE. TEPIC, NAY.

COMPUTACION E INTELIGENCIA ARTIFICIAL
LE OFRECE.....
CURSO DE COMPUTACION
ESPECIAL PARA NIÑOS DE 6 A 12 AÑOS.
SOMOS EGRESADOS DEL Tecnológico de Monterrey
INICIO 19 MARZO
Queretaro y Allende 195. (Altos)

OFERTA DEL MES
Pistón para Motor Perkins 4-236 de 4 cil. en 0.30
PRECIO DE CONTADO
$ 181,270.00 c/u
Incluye IVA

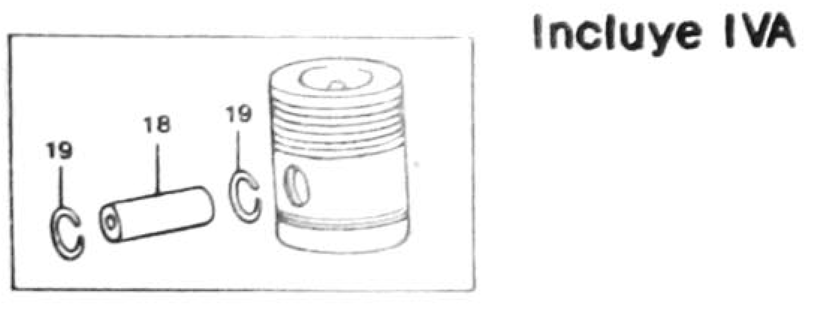


Diesel de Nayarit, S.A. de C.V.
Av. Insurgentes 238 ote.
Tel. 3-13-34

## Perspectiva Universitaria

Economía.

¿Porqué afirmamos lo anterior?

El documento de Reforma está dividido en dos partes: La primera referente a la situación académica y la segunda que discute los problemas administrativos. Las propuestas de solución a su vez los divide en inmediatas y de mediano plazo. La propuesta de reforma académica acepta que "el actual plan de estudios no está respondiendo a las nuevas necesidades que impone el mercado de trabajo y las necesidades de desarrollo del país y la región", por lo que convoca a toda la comunidad escolar a "definir los caminos de la discusión académica que (los) lleve a modificarlo o a transformarlo completamente". En el punto número tres de la propuesta de Reforma académica se enuncian los que en opinión de Castellón Fonseca, han demostrado ser nudos problemáticos del Plan de Estudios a lo largo de los últimos 12 años y que son:

1.- Evaluar el perfil profesional del economista que forma la escuela.

2.- El papel de la Economía Política como eje de formación de los actuales economistas.

3.- La profundidad teórica y práctica de la enseñanza de la teoría económica.

4.- El papel de las matemáticas en la formación de los economistas.

5.-La estructura del centro de Economía aplicada y su vigencia actual.

6.- El peso de las materias instrumentales y auxiliares en el Plan de Estudios.

7.- La computación y la formación de habilidades en el manejo de información económica.

Con base en los temas enunciados, se "realizarían foros de análisis donde participaría toda la comunidad escolar, llegándose a resoluciones que tendrían que ser analizadas y aprobadas por el Consejo de Escuela".

Me parece, que este punto sintetiza la problemática académica por la que atraviesa actualmente la escuela de Economía. El alto índice de reprobación en matemáticas, la falta de correspondencia entre el perfil del economista y las necesidades del mercado laboral, el estado desarrollo de habilidades para la investigación y el manejo de información económica por parte del alumno -en parte- se deben, efectivamente, a la situación que guardan los nudos problemáticos planteados.

Enseguida reconoce Castellón Fonseca, que "el funcionamiento no reglamentado de la práctica de la investigación no permite que los beneficios de ella se reflejen en la implementación de los centros de economía Aplicada". Para ello propone cuatro medidas inmediatas tendientes a reglamentar la práctica de la investigación en la escuela. Finalmente cierra este apartado haciendo alusión al Proyecto de creación del postgrado en Economía y la necesidad de su reglamentación.

En lo concerniente a la propuesta de Reforma Administrativa se reconoce "la existencia de una serie de fallas que es necesario ajustar y corregir para que la prestación de los servicios sea más eficiente". Se reconoce "la importancia de que la vida de la escuela se encuentre normada y deje de lado las reglas de anarquía que se le pretende dar". Para enfrentar dicha anarquía propone la elaboración de los siguientes reglamentos: De admisión, interno, de uso de la biblioteca escolar, de uso de laboratorio de cómputo y de titulación. Para enfrentar el; problema de la asignación de la carga docente se propone "integrar una comisión especial de estudiantes y profesores que analicen las distintas propuestas con respecto a dicha situación, en base a los derechos y obligaciones que ambos sectores tienen para cumplir con sus compromisos con la Universidad". Enseguida propone la redistribución del área de sevicios de la escuela con la creación de los centros de cómputo y el de edición y venta de materiales, así como la remodelación de la bibliotaca escolar. Finalmente enuncia una serie de medidas concretas e inmediatas tendientes a enfrentar el problema de inasistencias a clases por parte de algunos maestros.

Grosso modo, están descritos los planteamientos generales del Proyecto de Reforma académico-administrativa que el director Lic. Francisco J. Castellón Fonseca ha elaborado para la escuela de Economía. Me parece, repito, que están contempladas todas las demandas de orden académico-administrativa que reclaman los estudiantes que se apoderaron del área administrativa de la Escuela de Economía. No ocurre lo mismo, con las demandas políticas, como lo es el exigir la realización de una Asamblea General como máxima instancia de gobierno. A este respecto, resulta más viable y saludable la realización de un diálogo público entre toda la comunidad escolar de esta escuela, para ventilar la problemática académico-administrativa. En este sentido, me parece, que la comunidad de la escuela de Economía podrían convertirse en pioneros en el tratamiento de algunos aspectos propuestos en la agenda que tratará el próximo Congreso Universitario que realizará nuestra Alma Mater.

Joyas CES'SAR
JOYERIA Y RELOJERIA
ARTICULOS PARA TODA OCASION
ANILLOS DE GRADUACION
ORO Y PLATA
ZAPATA 82-B PTE.
TEPIC, NAY.

TALLER MECANICO
"EL FEO"
AUTOPARTES ELECTRICAS
SERVICIO ELECTRICO
AMORTIGUADORES
DIESEL Y GASOLINA
Y MECANICA EN GRAL.
SIN CERRAR AL MEDIODIA
Propietario:
Alberto Castillo
Miñon 356 Pte.
Tel. 3-20-83

HOTEL FRAY JUNIPERO SERRA

FRENTE A CATEDRAL
• RESTAURANT BAR
• 90 CUARTOS
• SUITES
• SALON RECEPCIONES
• MUSICA AMBIENTAL
• TV. A COLOR
• BAR LA MISION
• RESTAURANT CAPISTRANO
• TELEFONO
• ESTACIONAMIENTO PROPIO
LERDO 23 PTE.
TEL.: 2-25

Se renta oficina centrica, 40 Mts.2, Planta alta. inf. Tel. 2-00-14 Lic. Chávez

— Se rentan departamentos amueblados. Olivo y Nogal Col. San Juan. Dos recámaras, incluye luz y agua, $ 700,000.00 mil pesos.

— SE VENDE auto stereo Kenwood Mod. 2000-A y par de bocinas Pioneer 3 vias. Inf. Tel. 2-56-38

## ES UN HECHO LA CONSTRUCCION DE LA CA SA DEL COMERCIANTE DE TEPIC

"El primer compromiso que adquirí al resultar electo presidente de la Cámara de Comercio, Servicios y Turismo de Tepic, fue abocarnos a la construcción de la Casa del Comerciante de esta ciudad, ya que resulta imprescindible que contemos con nuestras instalaciones propias", dijo Antonio Flores Pinedo, al ser inquirido por el reportero acerca de ese particular.

Señaló que el paso inmediato en ese sentido será terminar de cubrir el importe del terreno donde se va a edificar, el cual asciende a la cantidad de 40 millones de pesos, ya que durante el ejercicio de la pasada administración solamente alcanzó a pagarse el 50 por ciento de su costo total que es de 80 millones.

Flores Pinedo, un conocido comerciante en el ramo de zapatería, comentó que era muy halagador la buena disposición que existe en el gobernador Celso Humberto Delgado Ramírez para que muy pronto se haga una realidad dicha obra a tal grado, observó, que les ha hecho el ofrecimiento formal de que una buena parte de los impuestos que deben pagar sus agremiados por el ejercicio de sus actividades se canalicen, previas las adecuaciones correspondientes, a la construcción de la Casa del Comerciante de Tepic.

En ese mismo sentido se manifestó acerca del propietario del terreno cuyo nombre no mencionó, quien se comprometió ante él y su Consejo Directivo a no cobrarles intereses por ese saldo de 40 millones de pesos que aún le adeudan, porque deseaba hacer un público reconocimiento a esas actitudes de solidaridad que allanan el camino para que pronto puedan contar con sus propias instalaciones.

Por último, refiriéndose específicamente al estado que guardan las acciones de la CANACO Tepic en tal sentido, Antonio Flores Pinedo informó que ya se ha nombrado al señor Carlos Nieto, consejero de la Cámara, como Presidente del Comité Pro Construcción y que en estos momentos ya se dan los primeros pasos para liquidar esa deuda.

CASA DE CAMBIO
"N A Y A R"
Han iniciado sus operaciones otorgando los siguientes servicios:
COMPRA-VENTA de Monedas de Oro y Plata.
COMPRA-VENTA de billetes (dólares) mejorando cotizaciones Bancarias.
Cambio de cheques personales, giros telegráficos, postales, etc. aplicando porcentajes moderados.
Contamos con equipo para detectar la autenticidad de los billetes (dólares).
Antes de realizar sus operaciones, sugerimos nos visite.
NUESTRO LEMA
SERVICIO SERIEDAD SEGURIDAD
HORARIO CORRIDO De 9 A.M. a 8 P.M.
San Luis 114 Nte. Tepic, Nay., Tel 2-00-15

SE RENTA INMUEBLE PARA NEGOCIO
Estacionamiento al frente, 2 pisos, Sala-recepción, 7 privados, 3 baños gran patio posterior Av. Juárez esq. con Pris. Sánchez. $1,500,000. = Tel. 2-19-73.

SERVICIO PRIVADO
DE GUARDERIA INFANTIL
Se admiten niños desde recien nacidos. Para mayores informes comuniquese con la directora Sra. Rosa Ma. Padilla al Tel. 3-80-15 ó MAr Caribe No. 25 Fracc. Simancas en Tepic, Nay.

TRANSMISIONES AUTOMATICAS
VENTA DE
TRANSMISIONES Y PARTES PARA
TRANSMISIONES DE TODAS LAS MARCAS
"TORRES BARRON"

AV. INSURGENTES 640 PTE. TEPIC, NAY.
TELS.: 2-60-93 2-61-91

BICIPARTES
CORITA DE TEPIC
LE OFRECE BICICLETAS Y REFACIONES PARA TODA CLASE DE BICICLETAS Y MOTOCICLETAS. CONTAMOS CON BUEN SERVICIO EN LA REPARACION DE SU BICICLETA Y MOTOS.

PARTES DE BICICROSS
AV. MEXICO Nº337 NTE. TEL. 2-94-10
AV. ALLENDE Nº95 PTE. ESQ. PUEBLA TEL. 2-31-34 TEPIC, NAY.

# ROBERTO CARLOS

Monumental
Plaza de toros
de Don Antonio

en Tepic

## Un gato en la oscuridad

COMUNICACION VIOLETI S.A. DE C.V. Oficinas en Tepic 3517

Venta de boletos en Mundo Joven, Galería del mueble y taquillas de la plaza.

INVITA:
Coca-Cola

# Empleados de la C. Camionera Inconformes con el Suplente de Ilhuiltémoc Coronado

Un grupo de empleados de la Central Camionera de esta ciudad se quejaron en forma amarga y dolida del maltrato recibido por parte de su nuevo jefe el señor Pedro Contreras Quiñones, quien suple en la gerencia a Ilhuiltémoc Coronado Elizalde.

El nuevo gerente se ha mostrado reacio, prepotente y soberbio para resolver una serie de demandas que le han sido planteadas por su personal en las diversas áreas, principalmente en las de aseo de la central, cosa primordial pues por ella confluyen a diario miles de viajeros.

Una de las principales peticiones que le ha sido solicitada al señor Contreras Quiñones, es lo referente al Seguro Social, pues a la hora de enfermarse cualquier empleado tiene que desembolsar su dinero ya que no le es dada prestación alguna para este concepto, "con las miserias que ganamos, apenas el sueldo mínimo, y los largos turnos que laboramos quisiéramos que nos ayudaran un poco más, tal vez con un aumentito de sueldo y ojalá que nos aseguraran, porque no nos falta un hijo enfermo o la vieja que se engripa o se encalentura, además tanto el gerente como el subgerente Luis Fernando Santana, nos tratan como animales o tantito peor que animales, poco falta para que nos obliguen a agarr excremento con las manos pra que dejemos las tazas relucientes de limpias, nos dan trapeadores viejísimos, escobas inútiles, 100 gramos de jabón en polvo para toda la semana y nos gritan como si fuéramos tarados", dijo entre enojado y triste uno de los aseadores que se mostraba indignado por este maltrato.

**INMOBILIARIA MONROBERT**

Plaza Alica Local 27 "B" Tel. 3-28-84
Le ofrece:

Bahía Matanchen, terreno 1,500 mts2. con playa Ejido de Aticama.

Terreno esquina Ciudad del Valle 6ta. Sección 286 mts.2 Precio de oportunidad.

Lote INFONAVIT "Las Cruces" Sup. 15,000 mts.2, totalmente bardeado, casa construída, pozo, algunas instalaciones de granja y puertas de acceso.

Lote Predio "Tío Baltazar" (frente a casa de gobierno) Sup. 590 M2. (29.50 x 20 mts.).

Lote de Terreno ubicado en: salida a Guadalajara en la curva frente a TABAMEX junto Lienzo Charro Juan González Q. Superficie aprox. 10,000 m2.

Lote de Terreno rural (pequeña propiedad) junto Río Mololoa paraje denominado "Palomas" con casita construída y pozos de agua propios. Sup. 14,000 m2.

Calle San Luis entre Allende Abasolo Casa 2 niveles, 2 plantas independientes, 2 entradas, construcción antigua, planta alta fachada remodelada. residencial.

– 2 Terrenos dentro Central de Abastos 150 y 350 mts.2

Casa Habitación nueva Ciudad del Valle terreno: 160 m2 construcción aprox. 200 m2. consta de: 3 recámaras, estudio, 3 baños, cocina equipada carpintería caoba, gas, est. cisterna bomba.

Terreno Bucerías frente 35 mts. a carretera Tepic-Vallarta superficie: 900 m2.

Casa en las Varas, 600 mts. de terreno, 400 mts. construcción huerta, y cochera multiple.

Av. Victoria centro, casa tres recámaras, 810 mts.2 de terreno.

Local Comercial Plaza Alica, equipado para ropa casual.

# Invaden al Comisariado Ejidal de Tuxpan

POR PATRICIA RAMIREZ

Más de 3 mil ejidatarios de Tuxpan mantienen tomadas las oficinas del Comisariado Ejidal desde el cuatro de marzo en pugna porque Elías Ocegueda Hernández, sea destituído como titular de ese cargo.

Según explicó Pablo Uribe Ponce, ejidatario de aquel lugar, desde que Elías Ocegueda tomó posesión de su cargo, hace tres años, se ha dedicado únicamente a proteger a los acaparadores de tierras, dejando de lado los intereses de los campesinos.

Además -continuó-, "cuando hemos intentado destituirlo de su cargo, la Secretaría de la Reforma Agraria ha ido a ratificarlo en su puesto y ha anulado nuestros votos, aún cuando somos la mayoría".

"Por lo tanto -puntualizó-, esta última vez que nos hicieron lo mismo, ya no aguantamos y cerramos el comisariado ejidal, y no lo vamos a dejar hasta que el señor Gobernador nos dé una respuesta, porque según entendemos el derecho y la justicia es de las mayorías".

Vendo 8 casas con facilidades Col. Francisco Villa Informes Fco. García Montero # 75 Col Fco. Villa.

# Impugna la oposición resolución del Congreso.

POR PATRICIA RAMIREZ

Las fracciones parlamentarias del Congreso del Estado, calificaron de supeficial la resolución tomada por la XXII Legislatura en cuanto a la revisión solamente de los bienes muebles e inmuebles, en la entrega-recepción de las administraciones municipales.

El pasado martes 27 de marzo, el congreso del estado discutió la manera en que se llevaría a cabo la entrega-recepción de los ayuntamientos; se dictaminó intervenir solamente en la revisión del mobiliario que había al principio y el que se entrega al salir.

"No negamos que es un buen avance, no pero lo que nosotros estábamos pidiendo éra que se hiciera una revisión a fondo, que se investigara el porqué del enriquecimiento ilegal de los presidentes municipales", alega Antonio Gallardo Villela, diputado del Partido de la Revolución Democrática.

Por su parte, Heleodoro Rivera Vega, legislador del Partido Popular Socialista, indicó que también debe verse el hecho de la función de los regidores, "pues hemos visto que el presidente municipal nunca toma en cuenta al cabildo para sus acciones".

De esta manera, la Contaduría Mayor de Hacienda del Congreso del Estado, estará a la disposición de los regidores del cabildo, para mes con mes hacer una revisión de las auditorías municipales.

**"Seguiremos pugnando para que se lesgisle sobre eso, sobre el enriquecimiento inexplicable de los presidentes municipales, porque es una traición al pueblo", puntualizó Gallardo Villela.**

Taller **RAFA**
MECANICA ESPECIALIZADA EN

VOLKSWAGEN BRASILIA
SAFARI COMBI
SERIEDAD CALIDAD GARANTIA
LAURELES Y GONGORA No 109 SUR
TEL. 3 78 71 TEPIC, NAY.

**DISKETTE AMPEX**
5¼ DOBLE LADO Y DOBLE DENSIDAD
OFERTA
21 Mil pesos + iva
Caja con 10 Unidades
DE VENTA CON SU DISTRIBUIDOR AUTORIZADO:
MICROINFORMATICA DE OCCIDENTE.
Plaza Insurgentes Local N° 27
Tel. 384-33
Tepic, Nayarit

**Se solicita personal ambos sexos.**
**Con experiencia en ventas, buen sueldo y comisión. Interesados presentarse en Av. México 393 Norte.**

**PEDRO QUIROGA GOMEZ**

Informa a sus clientes, proveedores y amigos que se ha separado como socio y Gerente General de Equipos de Seguridad de Nayarit, S.A. de C.V. y tiene el gusto de ponerse a sus ordenes con su nuevo negocio.

**CALZADO Y EQUIPOS DE SEGURIDAD INDUSTRIAL.**

Domicilios provisional Morelos 620 Pte.
Tepic. Nayarit.

por Tepic

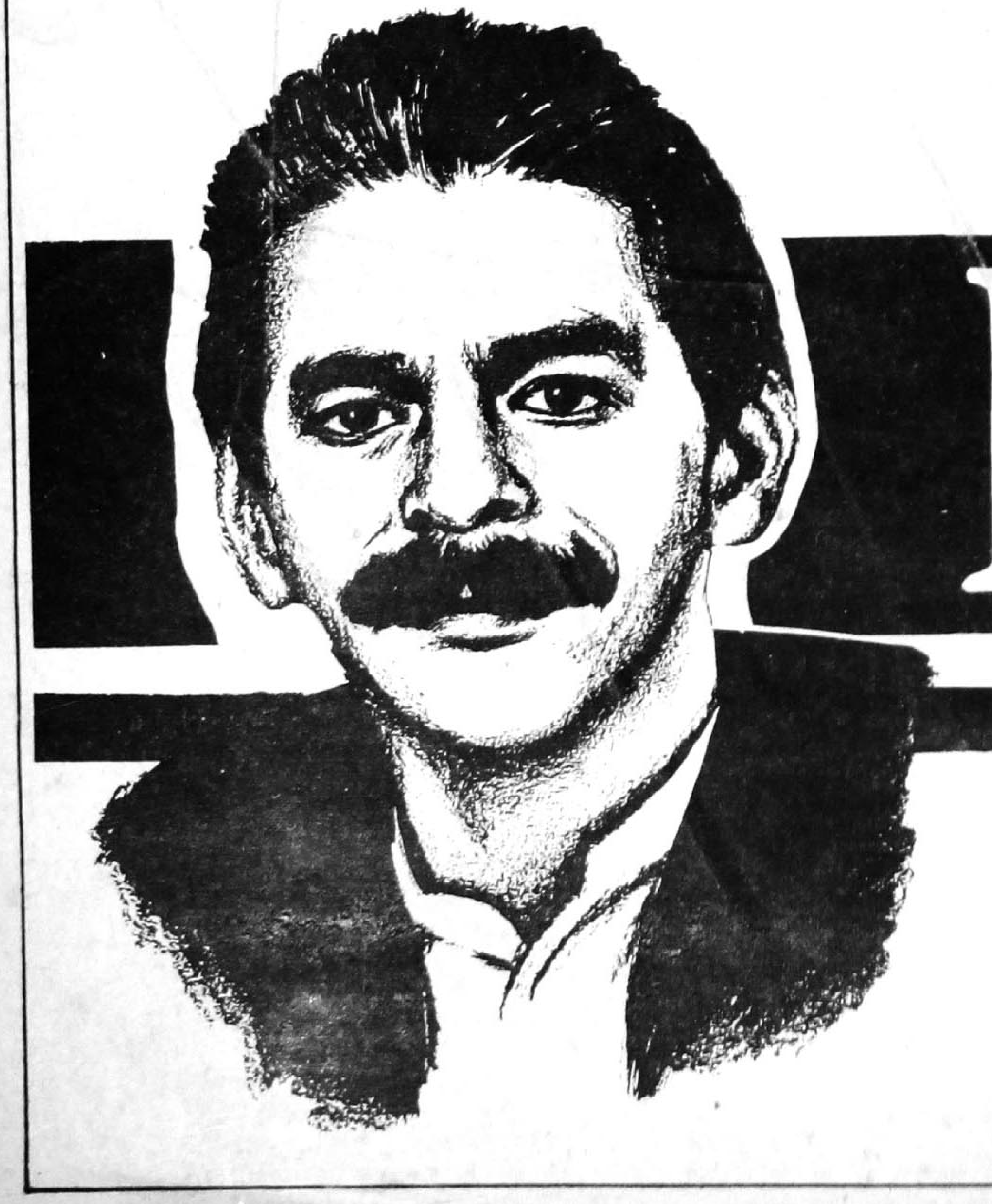

LOMELI

PARA CANDIDATO A
PRESIDENTE MUNICIPAL